

# รายงานประจำปี 2558

CPP Easy Peel



POF Shrink Film



Sticker Labels



Skin Vacuum Film



**KIM PAI** | Thai O.P.P.  
FILM & LABELS

Thai O.P.P. Public Company Limited

รายงานประจำปี 2558

สิ้นสุดวันที่ 31 ธันวาคม 2558

บริษัท ไทย โอ.พี.พี. จำกัด (มหาชน)

# สารบัญ

	หน้า
ข้อมูลทั่วไป	1
ข้อมูลทางการเงินโดยสรุป	3
สารจากคณะกรรมการ	4
รายงานความรับผิดชอบต่อคณะกรรมการต่อรายงานทางการเงิน	5
รายงานคณะกรรมการตรวจสอบ	6
โครงสร้างการจัดการ	8
รายละเอียดโดยย่อของกรรมการและผู้บริหาร	15
ข้อมูลหลักทรัพย์และผู้ถือหุ้น	20
นโยบายการจ่ายเงินปันผล	21
นโยบายและภาพรวมการประกอบธุรกิจ	22
ลักษณะการประกอบธุรกิจ	24
ปัจจัยความเสี่ยง	37
การกำกับดูแลกิจการ	39
การควบคุมภายในและการบริหารจัดการความเสี่ยง	51
ความรับผิดชอบต่อสังคม	54
รายการระหว่างกัน	59
ข้อมูลทางการเงินที่สำคัญ	61
การวิเคราะห์และคำอธิบายของฝ่ายจัดการ	72
รายงานผู้สอบบัญชีรับอนุญาต	77
งบการเงิน	79

## ข้อมูลทั่วไป

บริษัทที่ออกหลักทรัพย์	: บริษัท ไทย โอ.พี.พี. จำกัด (มหาชน)
ชื่อย่อหลักทรัพย์	: TOPP
เลขที่ทะเบียนบริษัท	: 0107537001994 (เลขที่เดิม บมจ. 446)
ประเภทธุรกิจ	: ผลิตและจำหน่ายผลิตภัณฑ์หลายประเภทคือ พลาสติกที่ใช้ในอุตสาหกรรมบรรจุภัณฑ์ เพื่อใช้บรรจุภัณฑ์และหีบห่อ, บริการงานพิมพ์บนฉลากกาว หรือพลาสติกแบบม้วน และผลิตภัณฑ์หลอดลามิเนต เพื่อใช้บรรจุยาสีฟัน
ทุนจดทะเบียน	: 60,000,000 บาท ประกอบด้วยหุ้นสามัญ 6,000,000 หุ้น มูลค่าหุ้นละ 10 บาท ชำระเต็มมูลค่า (ณ วันที่ 31 ธันวาคม 2558)
จำนวนพนักงาน	: 426 คน (ณ วันที่ 31 ธันวาคม 2558)
สถานที่ตั้ง - สำนักงานใหญ่	: 1741 ถนนจันทน์ แขวงทุ่งมหาเมฆ เขตสาทร กรุงเทพฯ 10120
โทรศัพท์	: (662) 0-2285-4940, 0-2678-1051-5
โทรสาร	: (662) 0-2285-4942, 0-2678-1175
Website	: <a href="http://www.topp.co.th">http://www.topp.co.th</a>
E-mail	: <a href="mailto:topp@topp.co.th">topp@topp.co.th</a>
จัดตั้งขึ้นเมื่อวันที่	: 12 พฤษภาคม 2526
จดทะเบียนเป็น บมจ.	: 3 มิถุนายน 2537
นายทะเบียนหลักทรัพย์	: บริษัท ศูนย์รับฝากหลักทรัพย์ (แห่งประเทศไทย) จำกัด 62 อาคารตลาดหลักทรัพย์แห่งประเทศไทย ชั้น 4, 7 ถ.รัชดาภิเษก คลองเตย กรุงเทพฯ 10110 โทรศัพท์ 0-2229-2800, 0-2654-5599 โทรสาร 0-2359-1259
ผู้สอบบัญชี	: ศาสตราจารย์เกียรติคุณเกษรี ณรงค์เดช ผู้สอบบัญชีรับอนุญาต ทะเบียนเลขที่ 76 สำนักงาน เอ.เอ็ม.ที.แอสโซซิเอท 491/27 สยามพลาซ่า ถนนสีลม บางรัก กรุงเทพฯ โทรศัพท์ 0-2234-1676, 0-2234-2132

### รายได้รวม

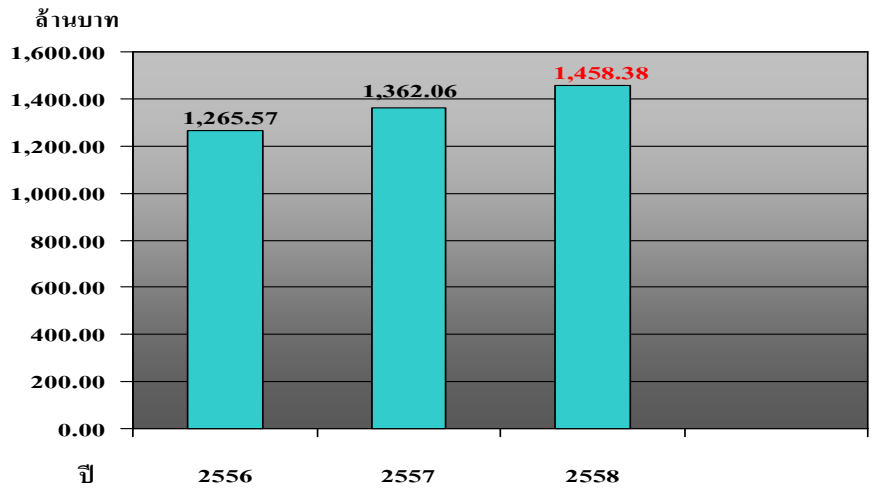

### กำไรสุทธิ

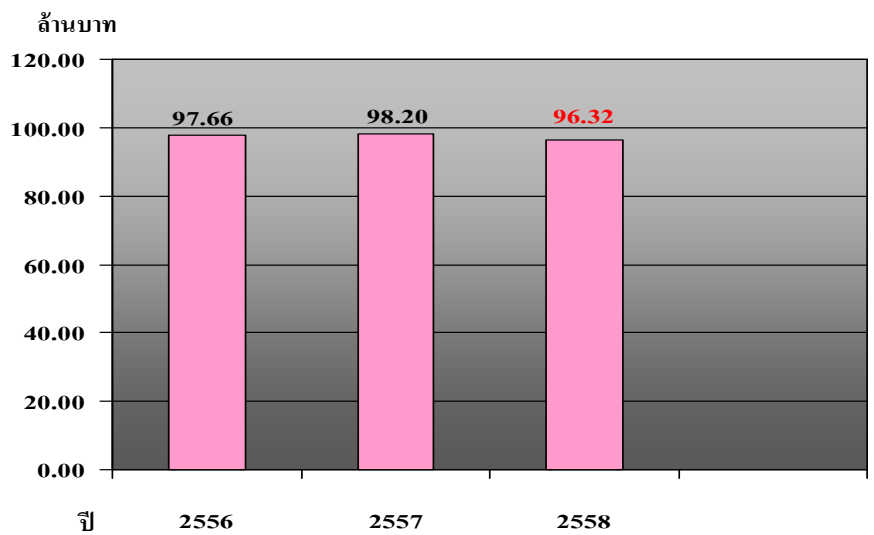

## สินทรัพย์รวม

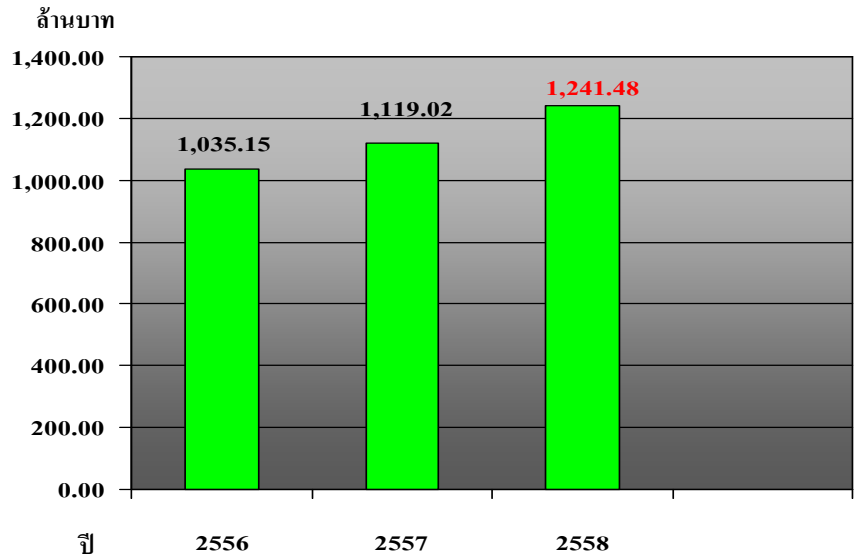

## ข้อมูลทางการเงินโดยสรุป

	หน่วย : ล้านบาท		
	2558	2557	2556
<b>งบกำไรขาดทุน</b>			
ขายสุทธิ	1,434.90	1,345.49	1,253.24
รายได้รวม	1,458.38	1,362.06	1,265.57
กำไรขั้นต้น	191.30	192.75	190.65
กำไรสุทธิ	96.32	98.20	97.66
<b>งบแสดงฐานะทางการเงิน</b>			
สินทรัพย์รวม	1,241.48	1,119.02	1,035.15
หนี้สินรวม	217.80	168.98	155.71
ส่วนของผู้ถือหุ้นรวม	1,023.68	950.04	879.44
<b>หุ้น</b>			
กำไรสุทธิต่อหุ้น (บาท)	16.05	16.37	16.28
เงินปันผลต่อหุ้น (บาท)	4.65*	4.60	4.60
มูลค่าตามบัญชีต่อหุ้น (บาท)	170.61	158.34	146.57

\* ยังไม่ได้รับการอนุมัติจากที่ประชุมผู้ถือหุ้น

## สารจากคณะกรรมการ

ในปี 2558 ที่ผ่านไป ราคาน้ำมันดิบโลกได้ปรับตัวลดลงเป็นอย่างมาก เศรษฐกิจโดยรวมทั้งในและต่างประเทศยังคงมีดีขึ้น แต่ผู้ผลิตบางรายที่เป็นคู่แข่งในธุรกิจ Plastic Film และงานพิมพ์ฉลากกาวกลับมีกำลังผลิตเพิ่มขึ้น ลูกค้าหลายรายได้ใช้ระบบประมวลแทนการจัดซื้อแบบเดิม ลูกค้าที่เป็นบริษัทข้ามชาติขนาดใหญ่ในเวียดนามเริ่มสร้างเงื่อนไขที่เพิ่มขึ้น ทำให้บริษัทร่วมทุนในเวียดนามที่ผลิตหลอด Laminate ต้องปรับตัวอย่างมากเพื่อรองรับภาระที่จะปรับเปลี่ยนไปในอนาคต ปัจจัยต่างๆเหล่านี้มีผลทำให้การแข่งขันยังคงความรุนแรงอย่างต่อเนื่อง บริษัท ไทย โอ.พี.พี. จำกัด (มหาชน) จึงได้พยายามทำทุกวิถีทางเพื่อให้บริษัทรักษาความสามารถในการแข่งขันให้คงอยู่ได้ โดยเน้นการพัฒนาคุณภาพให้ดีขึ้น และตอบสนองให้ตรงกับความต้องการของลูกค้า ให้ความสำคัญในด้านการบริการ เพื่อให้ลูกค้าได้รับความพึงพอใจ การปรับปรุงด้านต่างๆให้มีประสิทธิภาพดีขึ้นกว่าเดิม ทั้งนี้เพื่อลดต้นทุนการผลิตต่อหน่วยลง เพื่อเพิ่มศักยภาพในการแข่งขันให้ดีขึ้น

ปี 2558 มียอดขายรวม 1,434.90 ล้านบาท เพิ่มขึ้นจากปีก่อนหน้า 6.65% โดยภาพรวมมาจากอัตราการเติบโตของผลิตภัณฑ์ฟิล์มที่สูงขึ้นเป็นหลัก เป็นผลมาจากการเพิ่มส่วนแบ่งตลาดของฐานลูกค้าเดิมและเพิ่มลูกค้ารายใหม่ ,ฉลากกาวมี ยอดการขายที่ลดลงอันเกิดจากราคาขายลดลงกว่าเดิม ส่วนผลประกอบการของบริษัทร่วมทุนในเวียดนาม ก็ต่ำกว่าปีที่ผ่านมา ทำให้ภาพรวมกำไรสุทธิอยู่ที่ 96.32 ล้านบาท ลดลงจากปีที่ผ่านมเล็กน้อย ซึ่งสะท้อนถึงสภาวะการแข่งขันของแต่ละผลิตภัณฑ์ของบริษัท

ในนามคณะกรรมการบริษัทใคร่ขอขอบคุณคณะผู้บริหารและพนักงานบริษัททุกท่านที่ได้ทำงานกันอย่างเต็มที่ ขอขอบคุณลูกค้าทุกท่านที่ให้การสนับสนุนบริษัท ทำให้บริษัทสามารถรักษายอดขายไว้ได้ในระดับดีพอควร ทำयนี้ขอขอบคุณผู้ถือหุ้น, พันธมิตรบริษัทและผู้เกี่ยวข้องทุกท่าน บริษัทหวังเป็นอย่างยิ่งที่จะได้รับความร่วมมือจากทุกฝ่ายเหมือนเช่นนี้ตลอดไป

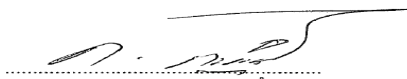

พิพัฒ พะเนียงเวทย์  
ประธานกรรมการ

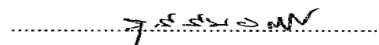

สุธี ลิมอติบูลย์  
กรรมการผู้จัดการ

## รายงานความรับผิดชอบของคณะกรรมการต่อรายงานทางการเงิน

คณะกรรมการบริษัทเป็นผู้รับผิดชอบต่อการเงินของบริษัท ไทย โอ.พี.พี. จำกัด (มหาชน) ซึ่งจัดทำขึ้นตามมาตรฐานการบัญชีที่รับรองทั่วไป โดยได้มีการพิจารณาเลือกใช้นโยบายการบัญชีที่เหมาะสมและถือปฏิบัติอย่างสม่ำเสมอ รวมทั้งมีการเปิดเผยข้อมูลสาระสำคัญอย่างเพียงพอในหมายเหตุประกอบงบการเงิน

คณะกรรมการบริษัทได้แต่งตั้งคณะกรรมการตรวจสอบ ซึ่งประกอบด้วยกรรมการที่เป็นอิสระกำกับดูแลการเงินและประเมินระบบการควบคุมภายในให้มีประสิทธิภาพ เพื่อให้มีความมั่นใจได้ว่าการบันทึกข้อมูลทางบัญชีถูกต้องครบถ้วนอย่างเพียงพอ ทันเวลา และป้องกันไม่ให้เกิดการทุจริตหรือการดำเนินการที่ผิดปกติ โดยความเห็นของคณะกรรมการตรวจสอบปรากฏในรายงานของคณะกรรมการตรวจสอบซึ่งได้แสดงไว้ในรายงานประจำปีนี้แล้ว

คณะกรรมการบริษัทที่มีความเห็นว่า ระบบการควบคุมภายในของบริษัท สามารถสร้างความเชื่อมั่นได้ว่างบการเงินของบริษัท ไทย โอ.พี.พี. จำกัด (มหาชน) แสดงฐานะการเงิน ผลการดำเนินงาน และกระแสเงินสด สำหรับปีสิ้นสุดวันที่ 31 ธันวาคม 2558 ได้ถูกต้องในสาระสำคัญแล้ว

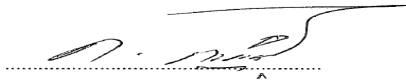

พิพัฒ พะเนียงเวทย์

ประธานกรรมการ

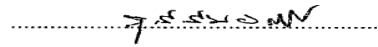

สุธี ลิ้มอติบูลย์

กรรมการผู้จัดการ



## รายงานคณะกรรมการตรวจสอบ

คณะกรรมการตรวจสอบ บริษัท ไทย โอ.พี.พี. จำกัด (มหาชน) ประกอบด้วยกรรมการอิสระจำนวน 3 ท่าน ได้แก่ ดร.อดุล อมตวิวัฒน์ ประธานคณะกรรมการตรวจสอบ นายชัยสิทธิ์ เจริญस्थ्य และนายปมุข ศิริอังกุลเป็นกรรมการตรวจสอบ คณะกรรมการตรวจสอบได้ปฏิบัติหน้าที่อย่างเป็นอิสระ ไม่มีข้อจำกัดในการได้รับข้อมูล ภายใต้ขอบเขตตามกฎบัตรคณะกรรมการตรวจสอบที่ได้รับอนุมัติจากคณะกรรมการบริษัท ซึ่งสอดคล้องตามข้อกำหนดของสำนักงานคณะกรรมการกำกับหลักทรัพย์และตลาดหลักทรัพย์ รวมทั้งได้รับความร่วมมืออย่างดีจากผู้บริหาร และพนักงานที่เกี่ยวข้อง ซึ่งการปฏิบัติดังกล่าวครอบคลุมในเรื่อง การกำกับดูแลกิจการที่ดี การควบคุมภายใน การบริหารความเสี่ยง ความโปร่งใสในการบริหารของฝ่ายจัดการ รวมทั้งการปกป้องผลประโยชน์ของผู้มีส่วนได้เสีย

ในรอบปี 2558 คณะกรรมการตรวจสอบได้มีการประชุมร่วมกับฝ่ายตรวจสอบภายใน ผู้ตรวจสอบบัญชีรับอนุญาต และฝ่ายบริหาร เพื่อพิจารณาเรื่องต่างๆ ซึ่งจะจัดขึ้นก่อนการประชุมคณะกรรมการบริษัทในทุกไตรมาส เพื่อรายงานและหารือร่วมกัน กับคณะกรรมการบริษัท สรุปดังนี้

1. สอบทานงบการเงินประจำไตรมาส และงบการเงินประจำปี 2558 ร่วมกับทีมผู้สอบบัญชี ฝ่ายบริหาร งานตรวจสอบภายใน และรับฟังคำชี้แจงของฝ่ายบริหารเพื่อให้มั่นใจว่ารายงานทางการเงิน รายการบัญชีกับบริษัทที่เกี่ยวข้องกัน ได้จัดทำขึ้นอย่างถูกต้องตามควร การเปิดเผยข้อมูลเพียงพอ เป็นไปตามหลักการบัญชีที่รับรองโดยทั่วไป
2. สอบทานรายงานผลการตรวจสอบภายใน โดยอนุมัติแผนการตรวจสอบที่เน้นระบบการป้องกันความเสี่ยง ระบบการควบคุมภายใน ทั้งด้านการปฏิบัติงาน (Operation) การรายงานทางการเงิน (Financial) และการปฏิบัติตามกฎระเบียบข้อบังคับ (Compliance) ที่เพียงพอเหมาะสม เพื่อก่อให้เกิดการกำกับดูแลกิจการที่ดีอันเป็นประโยชน์กับบริษัท และผู้ถือหุ้น นอกจากนี้ฝ่ายตรวจสอบภายในได้ดำเนินการติดตามผลการตรวจสอบ โดยได้ประชุมหารือกับเจ้าหน้าที่และผู้บริหารของหน่วยงานที่รับตรวจถึงความเป็นไปได้ของแนวทางการแก้ไขปรับปรุง เพื่อประโยชน์สูงสุดของงานตรวจสอบภายใน และเพื่อให้เกิดความมั่นใจในระบบการควบคุมภายในที่ต้องพัฒนาตามการเปลี่ยนแปลงของสภาพการณ์และเทคโนโลยี
3. การกำกับดูแลที่ดี คณะกรรมการบริษัทให้ความสำคัญในการบริหารงานตามหลักการของการกำกับดูแลกิจการที่ดี ด้วยความโปร่งใส และมีจริยธรรม ตลอดจนการดูแลให้บริษัทได้ปฏิบัติตามกฎหมายที่เกี่ยวข้องกับการดำเนินธุรกิจของบริษัท และข้อกำหนดของหน่วยงานที่กำกับดูแล เพื่อความเชื่อมั่นของผู้ถือหุ้นและผู้มีส่วนได้เสีย
4. คณะกรรมการตรวจสอบได้พิจารณาคัดเลือกผู้สอบบัญชี โดยการประเมินจะมุ่งเน้นความเป็นอิสระ คุณภาพผลงาน และชื่อเสียง ซึ่งคณะกรรมการตรวจสอบได้เสนอต่อคณะกรรมการบริษัท เพื่อขออนุมัติที่ประชุมผู้ถือหุ้นแต่งตั้ง ศาสตราจารย์เกียรติคุณเกษรี ณรงค์เดช ทะเบียนเลขที่ 76 หรือนางณัฐสุวัตร์ สโรชนันท์จัน ผู้สอบบัญชีรับอนุญาต ทะเบียนเลขที่ 4563 หรือนายชัยยุทธ อังศุวิทยา ทะเบียนเลขที่ 3885 แห่งสำนักงาน เอ. เอ็ม. ที. แอสโซซิเอท เป็นผู้สอบบัญชีของบริษัทประจำปี 2559 และกำหนดค่าสอบบัญชีเป็นจำนวนเงิน 920,000 บาท (ปี 2558 : 867,000 บาท) เพื่อเสนอขออนุมัติจากที่ประชุมผู้ถือหุ้น
5. การทำรายการที่เกี่ยวข้องกัน คณะกรรมการตรวจสอบได้พิจารณาแล้วและไม่มีประเด็นสอบทานเพิ่มเติมจากรายงานของผู้สอบบัญชีรับอนุญาตเกี่ยวกับรายการที่เกี่ยวข้องกันที่อาจทำให้เกิดความขัดแย้งทางผลประโยชน์กับบริษัท รายชื่อและรายการที่เกิดขึ้นกับบุคคลและกิจการที่เกี่ยวข้อง ปรากฏตามที่ได้แสดงไว้ในหมายเหตุประกอบงบการเงินซึ่งอยู่ในรายงานประจำปีฉบับนี้ สำหรับนโยบายการกำหนดราคา ผู้สอบบัญชีรับอนุญาตได้แสดงความเห็นเกี่ยวกับประเด็นดังกล่าวไว้ว่า ไม่แตกต่างจากรายการที่กระทำกับกิจการที่ไม่เกี่ยวข้อง เป็นราคาตามสัญญา

ซึ่งคณะกรรมการตรวจสอบและคณะกรรมการบริษัทได้พิจารณาแล้วเห็นว่า รายงานดังกล่าวมีความยุติธรรม และเป็นไปเพื่อผลประโยชน์ของบริษัท

6. จำนวนการประชุมคณะกรรมการตรวจสอบและการเข้าร่วมประชุมของกรรมการตรวจสอบแต่ละท่าน

- ดร.อดุล	อมตวิวัฒน์	จำนวนการเข้าร่วมประชุม	4/4
- นายชัยสิทธิ์	เจริญศักดิ์	จำนวนการเข้าร่วมประชุม	4/4
- นายป मुख	ศิริอังกุล	จำนวนการเข้าร่วมประชุม	4/4

นอกจากนี้คณะกรรมการตรวจสอบได้ให้ความสำคัญของการบริหารความเสี่ยงในทุกโอกาสที่มีการประชุมหารือกับบริษัท มีความเห็นว่า บริษัทมีกลไกในการจัดการตามควรแล้ว และมีระบบการควบคุมภายในที่ดีเพียงพอเหมาะสมกับสภาพการณ์ ทั้งนี้คณะกรรมการบริษัท มีนโยบายการกำกับดูแลกิจการที่ดี และสนับสนุนให้ฝ่ายบริหารพัฒนาคุณภาพของระบบการควบคุมภายใน และการบริหารความเสี่ยงอย่างต่อเนื่อง

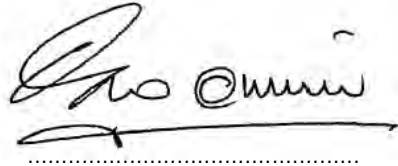

(ดร.อดุล อมตวิวัฒน์)

ประธานคณะกรรมการตรวจสอบ

## โครงสร้างการจัดการ

### 1. คณะกรรมการบริษัท

คณะกรรมการบริษัท มีกรรมการมีจำนวน 9 ท่าน ดังรายนามต่อไปนี้

รายชื่อกรรมการ	ตำแหน่ง	จำนวนครั้ง การประชุม คณะกรรมการ	การเข้าร่วม การประชุม คณะกรรมการ
นายพิพัฒน์ พะเนียงเวทย์	ประธานกรรมการ	4	4
นายสุธี ลิมอติบูลย์	กรรมการผู้จัดการ	4	4
ร.ต.อ. สุเมธ ลิมอติบูลย์	กรรมการ	4	1
นายชวลิต ลิมอติบูลย์	กรรมการ	4	4
นายบุญชู ลิมอติบูลย์	กรรมการ	4	4
นพ.สวัสดิ์ โพธิ์กำจร	กรรมการ	4	3
ดร.อดุล อมตวิวัฒน์	กรรมการอิสระและประธานกรรมการตรวจสอบ	4	4
นายชัยสิทธิ์ เจริญศักดิ์	กรรมการอิสระ และกรรมการตรวจสอบ	4	3
นายปมูข ศิริอังกุล	กรรมการอิสระ และกรรมการตรวจสอบ	4	3

### ขอบเขตอำนาจหน้าที่ของคณะกรรมการบริษัท

คณะกรรมการบริษัทเป็นผู้รับผิดชอบกิจการทั้งหลายของบริษัท และมีอำนาจหน้าที่ดำเนินการภายในขอบเขตของกฎหมาย วัตถุประสงค์ และข้อบังคับของบริษัท และตามมติของที่ประชุมใหญ่ผู้ถือหุ้น และมีอำนาจกระทำการใดๆ ตามที่ระบุไว้ในหนังสือบริคณห์สนธิ นอกจากนี้ยังมีหน้าที่กำหนดนโยบายและทิศทางการดำเนินงานของบริษัท และกำกับควบคุมดูแล ให้ฝ่ายจัดการดำเนินการให้เป็นตามนโยบายที่กำหนดไว้อย่างมีประสิทธิภาพและประสิทธิผล โดยสรุป ดังนี้

1. ดูแลและจัดการให้การดำเนินงานของบริษัทเป็นไปตามกฎหมาย วัตถุประสงค์ และข้อบังคับของบริษัท รวมทั้งมติของที่ประชุมผู้ถือหุ้น
2. ให้ความเห็นชอบด้าน วิสัยทัศน์ ภารกิจ และจรรยาบรรณในการดำเนินธุรกิจ
3. ให้ข้อเสนอแนะ ด้านนโยบายการบริหารจัดการ แผนธุรกิจ งบประมาณ กลยุทธ์ และเป้าหมายการปฏิบัติงานที่เสนอโดยฝ่ายจัดการ
4. ติดตามผลการดำเนินงานของบริษัท และความคืบหน้าของงานแต่ละโครงการ
5. พิจารณางบการเงินประจำไตรมาส และประจำปี และดูแลให้มีการจัดทำงบการเงินเป็นไปตามหลักการบัญชีที่รับรองทั่วไป
6. ดูแลกำกับให้มีระบบการควบคุมภายในที่มีประสิทธิผล และการบริหารความเสี่ยงที่เหมาะสม ตลอดจนการตรวจสอบ ทั้งจากผู้ตรวจสอบภายใน และผู้สอบบัญชีภายนอก ให้ทำหน้าที่อย่างมีประสิทธิภาพ
7. ดูแลให้มีผู้ทำหน้าที่ในการสื่อสารในเรื่องต่างๆ กับผู้ถือหุ้นรายย่อยและผู้สนใจลงทุนทั่วไป รวมทั้งการประสานงานกับหน่วยงานที่กำกับดูแล

**คุณสมบัติของกรรมการอิสระ**

บริษัทกำหนดให้คำว่า “กรรมการอิสระ” หมายความว่า กรรมการที่ไม่ทำหน้าที่จัดการของบริษัท บริษัทในเครือ บริษัทร่วม เป็นกรรมการที่เป็นอิสระจากฝ่ายจัดการและผู้ถือหุ้นที่มีอำนาจควบคุม และเป็นผู้ซึ่งไม่มีความสัมพันธ์ทางธุรกิจกับบริษัทในลักษณะที่จะทำให้มีข้อจำกัดในการแสดงความคิดเห็นที่เป็นอิสระ ซึ่งบริษัทได้กำหนดคุณสมบัติของ “กรรมการอิสระ” ของบริษัท ดังนี้

1. ถือหุ้นไม่เกิน 1%\* ของจำนวนหุ้นที่มีสิทธิออกเสียงทั้งหมดของบริษัท บริษัทใหญ่บริษัทย่อย บริษัทร่วม หรือ นิติบุคคลที่อาจมีความขัดแย้ง
2. ไม่เป็นลูกจ้าง พนักงาน ที่ปรึกษา หรือผู้มีอำนาจควบคุมของบริษัท บริษัทใหญ่ บริษัทย่อย บริษัทร่วม หรือ นิติบุคคลที่อาจมีความขัดแย้ง
3. ไม่มีความสัมพันธ์ทางสายโลหิต หรือ โดยการจดทะเบียนตามกฎหมาย กับบุคคลที่อาจมีความขัดแย้ง
4. ไม่มีความสัมพันธ์ทางธุรกิจกับบริษัท บริษัทใหญ่ บริษัทย่อย บริษัทร่วม หรือนิติบุคคลที่อาจมีความขัดแย้งในลักษณะที่อาจเป็นการขัดขวางการใช้วิจารณญาณอย่างอิสระ
5. ไม่เป็นหรือเคยเป็นผู้สอบบัญชีของบริษัท บริษัทใหญ่ บริษัทย่อย บริษัทร่วม ผู้ถือหุ้นรายใหญ่ หรือผู้มีอำนาจควบคุมบริษัท และไม่เป็นผู้ถือหุ้นที่มีนัย ผู้มีอำนาจควบคุมหรือหุ้นส่วนของสำนักงานสอบบัญชี ซึ่งมีผู้สอบบัญชีของบริษัท บริษัทใหญ่ บริษัทย่อย บริษัทร่วม ผู้ถือหุ้นรายใหญ่ หรือผู้มีอำนาจควบคุมของบริษัทสังกัดอยู่ เว้นแต่จะได้ออกจากการมีลักษณะดังกล่าวมาแล้วไม่น้อยกว่า 2 ปี
6. ไม่เป็นหรือเคยเป็นผู้ให้บริการทางวิชาชีพใดๆ ซึ่งรวมถึงการให้บริการเป็นที่ปรึกษากฎหมายหรือที่ปรึกษาทางการเงิน ซึ่งได้รับค่าบริการเกินกว่า 2 ล้านบาทต่อปีจากบริษัท บริษัทใหญ่ บริษัทย่อย บริษัทร่วม ผู้ถือหุ้นรายใหญ่ หรือผู้มีอำนาจควบคุมบริษัท และไม่เป็นผู้ถือหุ้นที่มีนัย ผู้มีอำนาจควบคุม หรือหุ้นส่วนของผู้ให้บริการทางวิชาชีพนั้นด้วย เว้นแต่จะได้ออกจากการมีลักษณะดังกล่าวมาแล้วไม่น้อยกว่า 2 ปี
7. ไม่เป็นกรรมการที่ได้รับแต่งตั้งขึ้นเพื่อเป็นตัวแทนของกรรมการของบริษัท ผู้ถือหุ้นรายใหญ่ หรือผู้ถือหุ้นซึ่งเป็นผู้ที่เกี่ยวข้องกับผู้ถือหุ้นรายใหญ่
8. ไม่ประกอบกิจการที่มีสภาพอย่างเดียวกันและเป็นการแข่งขันที่มีนัยกับกิจการของบริษัท หรือ บริษัทย่อย หรือ ไม่เป็นหุ้นส่วนที่มีนัยในห้างหุ้นส่วน หรือเป็นกรรมการที่มีส่วนร่วมบริหารงาน ลูกจ้าง พนักงาน ที่ปรึกษาที่รับเงินเดือนประจำ หรือถือหุ้นเกิน 1% ของจำนวนหุ้นที่มีสิทธิออกเสียงทั้งหมดของบริษัทอื่น ซึ่งประกอบกิจการที่มีสภาพอย่างเดียวกันและเป็นการแข่งขันที่มีนัยกับกิจการของบริษัทหรือบริษัทย่อย
9. ไม่มีลักษณะอื่นใดที่ทำให้ไม่สามารถให้ความเห็นอย่างเป็นอิสระเกี่ยวกับการดำเนินงานของบริษัท

\* บุคคลที่อาจมีความขัดแย้ง หมายถึง บุคคลดังต่อไปนี้

- (ก) ผู้บริหารของผู้ออกหลักทรัพย์
- (ข) ผู้ถือหุ้นรายใหญ่ของผู้ออกหลักทรัพย์
- (ค) ผู้มีอำนาจควบคุมของผู้ออกหลักทรัพย์
- (ง) บุคคลที่มีความสัมพันธ์ทางสายโลหิต ทางกรรมสิทธิ์ หรือโดยการจดทะเบียนตามกฎหมายกับบุคคลตาม (ก) (ข) หรือ (ค) ซึ่งได้แก่ บิดา มารดา คู่สมรส บุตร หรือญาติสนิทอื่น
- (จ) นิติบุคคลใดๆ ที่บุคคลตาม (ก) (ข) หรือ (ค) ถือหุ้น หรือมีอำนาจควบคุมหรือมีส่วนได้เสียอื่นใด ไม่ว่าจะโดยทางตรงหรือทางอ้อมอย่างมีนัยสำคัญ

## 2. ผู้บริหาร

คณะผู้บริหารของบริษัทที่มีจำนวน 12 ท่าน ดังรายนามต่อไปนี้

รายชื่อผู้บริหาร	ตำแหน่ง
นายสุทธิ ลิ้มอติบูลย์	กรรมการผู้จัดการ (ประธานเจ้าหน้าที่บริหาร)
นางสาวจันทนา ลิ้มอติบูลย์	ผู้จัดการทั่วไป
นางสาวธีรารัตน์ ลิ้มอติบูลย์	ผู้จัดการทั่วไปฝ่ายงานพิมพ์ฉลากกาว
นายมรรฐร ลิ้มอติบูลย์	ผู้จัดการโครงการ สาขาเวลดิโอว์
นายพีรวิชญ์ จันทรสมุทร	ผู้จัดการโรงงานแมททอลล์
นายสมชาย บวรผดุงกิตติ	ผู้จัดการฝ่ายวิศวกรรม
นางสาวพัชรินทร์ ตรือเนกชัย	ผู้จัดการฝ่ายจัดซื้อ
นางสาวสิริวรรณ จันทรกระจ่างแจ้ง	ผู้จัดการฝ่ายเทคนิควิจัยและพัฒนา
นายเกรียงไกร มิตสีดา	ผู้จัดการฝ่ายคลังสินค้าและจัดส่ง
นายประเสริฐ สัตยาภิธาน	ผู้จัดการฝ่ายขาย
นายอัศวพร บรรจงศิลป์	ผู้จัดการฝ่ายบุคคลและธุรการ
นางสาวศิริภาณี นามณี	สมุห์บัญชี

### อำนาจหน้าที่ของกรรมการผู้จัดการ

กรรมการผู้จัดการเป็นผู้มีอำนาจในการจัดการและบริหารกิจการของบริษัทตามวัตถุประสงค์ ข้อบังคับมติที่ประชุม คณะกรรมการบริษัท และเป็นผู้มีอำนาจในการใช้ดุลยพินิจสำหรับการพิจารณาอนุมัติรายการลงทุน หรือรายการต่างๆตามปกติ ธุรกิจเพื่อการดำเนินงานของบริษัท เช่น การพิจารณาแผนงานประจำปี ซึ่งเสนอ โดยคณะผู้บริหารของบริษัท ผ่านผู้จัดการทั่วไป การติดตามผลการประกอบการของบริษัท เปรียบเทียบกับแผนงานประจำปี เป็นรายเดือน การกำหนดนโยบายเกี่ยวกับการผลิต การจำหน่าย และแนวทางการปฏิบัติในการดำเนินงานต่างๆของบริษัทโดยมีอำนาจดำเนินการแทนบริษัทตามที่ระบุไว้ในหนังสือรับรองกระทรวงพาณิชย์ ระบุชื่อและจำนวนกรรมการซึ่งมีอำนาจลงลายมือชื่อแทนบริษัท คือ นายสุทธิ ลิ้มอติบูลย์ , ร.ต.อ.สุเมธ ลิ้มอติบูลย์ , นายชวลิต ลิ้มอติบูลย์ และ นายบุญชู ลิ้มอติบูลย์ สองในสี่คนนี้ลงลายมือร่วมกันและประทับตราสำคัญของบริษัท เป็นผู้ที่มีอำนาจกระทำการแทนบริษัทได้

ผังโครงสร้างองค์กร

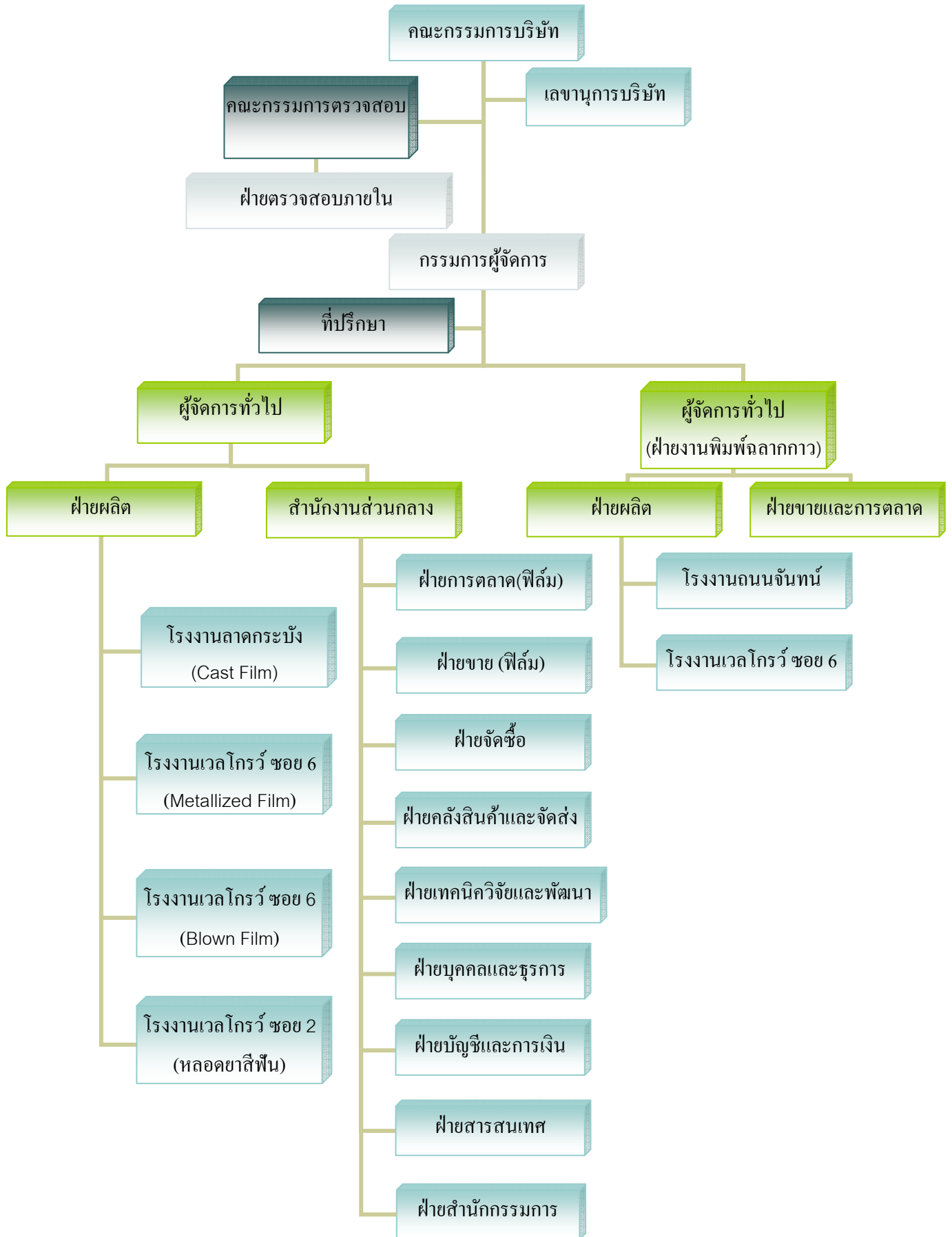

### 3. เลขานุการบริษัท

**เลขานุการบริษัท** : นางสาวแสงจันทร์ ศิริสวัสดิ์

คณะกรรมการได้มอบหมายหน้าที่ ที่รับผิดชอบดำเนินการในเรื่องต่างๆ ดังต่อไปนี้

1. จัดทำและเก็บรักษาเอกสารดังต่อไปนี้
  - 1.1 ทะเบียนกรรมการ
  - 1.2 หนังสือนัดประชุมคณะกรรมการ รายงานการประชุมคณะกรรมการ
  - 1.3 รายงานการเปิดเผยข้อมูล และรายงานประจำปี
  - 1.4 หนังสือนัดประชุมผู้ถือหุ้นและรายงานการประชุมผู้ถือหุ้น
  - 1.5 จัดการประชุมผู้ถือหุ้นให้เป็นไปตามกฎหมาย ระเบียบข้อบังคับต่างๆ
  - 1.6 ดูแลให้มีการติดตามการปฏิบัติตามมติที่ประชุมผู้ถือหุ้น และที่ประชุมคณะกรรมการ
  - 1.7 ทำหน้าที่เป็นศูนย์กลางติดต่อสื่อสารกับผู้ลงทุนทั่วไป และการให้ข่าวสารของบริษัท
  - 1.8 ให้คำแนะนำเบื้องต้นแก่กรรมการเกี่ยวกับข้อกฎหมาย ระเบียบ ข้อบังคับ และแจ้งข่าวการเปลี่ยนแปลงในเรื่องดังกล่าวข้างต้น เพื่อให้คณะกรรมการได้ปฏิบัติตามอย่างถูกต้องและสม่ำเสมอ
  - 1.9 ดูแลกิจกรรมของคณะกรรมการบริษัท
2. เก็บรักษารายงานการมีส่วนได้เสียที่รายงานโดยกรรมการหรือผู้บริหาร
3. เป็นผู้ประสานงาน ในการแจ้งข้อมูลผู้บริหารของบริษัท (แบบ 35-E1)
4. แจ้งรายงานการเปลี่ยนแปลงการถือครองหลักทรัพย์ต่อสำนักงานคณะกรรมการกำกับหลักทรัพย์และตลาดหลักทรัพย์ ตามมาตรา 59
5. ดำเนินการอื่นๆ ตามที่ได้รับมอบหมายจากคณะกรรมการบริษัท

### 4. ค่าตอบแทนกรรมการและผู้บริหาร

#### **หลักเกณฑ์การกำหนดค่าตอบแทนกรรมการ**

ในการกำหนดค่าตอบแทนกรรมการของบริษัท ให้คณะกรรมการสรรหาและพิจารณาค่าตอบแทน พิจารณากำหนดค่าตอบแทนของกรรมการตามแนวทาง ดังต่อไปนี้

#### **ค่าตอบแทนกรรมการ**

การกำหนดค่าตอบแทนของคณะกรรมการบริษัท ให้พิจารณาจากหน้าที่ความรับผิดชอบและการทำงานของกรรมการ โดยคำนึงถึงประเภทและขนาดของธุรกิจของบริษัท ร่วมกับการเทียบเคียงกับการจ่ายค่าตอบแทนของบริษัทที่อยู่ในอุตสาหกรรมเดียวกัน โดยให้คณะกรรมการบริษัทนำเสนอให้ที่ประชุมผู้ถือหุ้นอนุมัติ

#### **ประเภทค่าตอบแทน**

- ค่าเบี้ยประชุม ( Attendance Fee) โดยจะจ่ายให้กับกรรมการทุกท่าน
- ค่าตอบแทนประจำ ( Retainer Fee) เช่น ค่าตอบแทนรายเดือน รายปี โดยกำหนดตามตำแหน่งและหน้าที่ความรับผิดชอบของกรรมการแต่ละท่าน ค่าตอบแทนตามผลการดำเนินงานของบริษัท ( Incentive) โดยการนำผลการดำเนินงานของบริษัทมาพิจารณาร่วมด้วย

(1) ค่าตอบแทนที่เป็นตัวเงิน

สำหรับปี 2558 ค่าตอบแทนที่เป็นตัวเงินของคณะกรรมการ ประกอบด้วย ค่าเบี้ยประชุม เงินเดือน และโบนัส รวมทั้งค่าตอบแทนที่เป็นตัวเงินของผู้บริหาร ตลอดปี 2558 มีมูลค่า เป็นจำนวน 15.01 ล้านบาท ซึ่งมีรายละเอียด ดังนี้

คณะกรรมการบริษัท	1.75	ล้านบาท
คณะกรรมการอิสระและกรรมการตรวจสอบ	0.40	ล้านบาท
ผู้บริหาร 12 รายจ่ายเป็นเงินเดือนและโบนัสรวม	12.86	ล้านบาท

(2) ค่าตอบแทนอื่น - ไม่มี -

## 5. บุคลากร

จำนวนพนักงาน ณ วันที่ 31 ธันวาคม 2558 มีจำนวน 426 คน ดังนี้ :

ฝ่ายผลิต	- สาขาลาดกระบัง	34	คน
	- สาขาเวลโกรว์	187	คน
	- สาขาถนนจันทน์	104	คน
ฝ่ายขายและการตลาด		32	คน
ฝ่ายบุคคลและธุรการ		17	คน
ฝ่ายบัญชีและการเงิน		11	คน
อื่นๆ		41	คน

ค่าตอบแทนของพนักงาน

(หน่วย: ล้านบาท)	ปี 2558	ปี 2557	ปี 2556
เงินเดือนและค่าจ้าง	91.22	85.32	73.27
โบนัส	17.54	15.70	12.37
เงินค่าล่วงเวลา เบี้ยเลี้ยงและอื่นๆ	34.26	31.34	24.84
รวม	143.02	132.36	110.48



### นโยบายในการพัฒนาบุคลากรของบริษัท

บริษัทให้ความสำคัญต่อการพัฒนาบุคลากรเป็นอย่างยิ่ง โดยมุ่งเน้นพัฒนาศักยภาพของพนักงานให้มีความรู้ ความสามารถ และทักษะที่จำเป็นต่อการปฏิบัติงานให้ประสบความสำเร็จ เริ่มตั้งแต่การปฐมนิเทศพนักงานใหม่ เพื่อให้พนักงานมีความเข้าใจถึงโครงสร้างองค์กร ลักษณะการประกอบธุรกิจของบริษัท กฎระเบียบ สวัสดิการ สิทธิประโยชน์ ต่างๆ ในภาพรวม และการแนะนำตัวให้ทุกหน่วยงานก่อนส่งตัวให้ต้นสังกัด เพื่อฝึกอบรมเฉพาะทาง ในขอบเขตตามหน้าที่ ที่รับผิดชอบ (On the job training) และบริษัทยังมีนโยบายส่งพนักงานไปอบรมสัมมนาภายนอก เพื่อเสริมสร้างความรู้ ทักษะและเพิ่มศักยภาพของพนักงานในการทำงาน รวมทั้งบริษัทได้จัดหาวิทยากรที่ทรงคุณวุฒิด้านต่างๆ เข้ามาอบรม สัมมนาภายในให้กับพนักงาน โดยจัดให้มีตารางการอบรมสัมมนาประจำปี ซึ่งบรรจุไว้ทั้งการเรียนรู้ด้านวิชาชีพเฉพาะทาง โดยมีผู้เข้าร่วมเฉพาะหน่วยงานนั้น และการเรียนรู้ร่วมกันทั้งองค์กร เพื่อพัฒนาให้บุคลากรมีทักษะความรู้ นอกเหนือจาก งานที่ปฏิบัติ เช่น หลักสูตรเรื่องการวางแผนภาษี หลักสูตร Successful Presentation Techniques หลักสูตรความรู้เรื่อง เม็ดพลาสติก หลักสูตรทักษะการจัดการข้อโต้แย้งและการเจรจาต่อรองปิดการขาย เป็นต้น โดยทั่วไปบริษัทมีนโยบายที่จะ ปรับเงินเดือนให้กับพนักงานในทุกปี ซึ่งจะจัดสรรให้พนักงานตามผลประกอบการของบริษัทและผลการประเมินการ ทำงานของแต่ละบุคคล รวมทั้งสวัสดิการด้านต่างๆ เช่น การตรวจสุขภาพประจำปี โดยจัดให้มีแพทย์ให้คำปรึกษา แนะนำ ปัญหาด้านสุขภาพ ให้กับพนักงานภายหลังการทราบผลการตรวจสุขภาพเป็นรายบุคคล การจัดงานสังสรรค์ประจำปี วิทยุ-ส่งและเครื่องแบบพนักงาน ทั้งนี้ขึ้นอยู่กับสาขาและสายงานที่ปฏิบัติ

นอกจากนี้ บริษัทเล็งเห็นถึงความสำคัญในการพัฒนาบุคลากรด้านความรับผิดชอบต่อสังคม โดยจัดให้มีการรณรงค์ ลดการใช้ทรัพยากรเพื่อลดภาวะโลกร้อน เปิดรับอาสาสมัครในการเข้าร่วมกิจกรรมที่เป็นกิจกรรมการกุศล กิจกรรม เพื่อสาธารณประโยชน์ เพื่อการพัฒนาตน พัฒนางาน และพัฒนาสังคม

## รายละเอียดโดยย่อของกรรมการและผู้บริหาร

\* จำนวนหุ้นตามที่แสดง รวมจำนวนหุ้นของผู้ถือหุ้นที่เกี่ยวข้องกันตาม มาตรา 258

ชื่อ-สกุล ตำแหน่ง	อายุ (ปี)	คุณวุฒิ	ประวัติการทำงาน	*จำนวนหุ้นที่ถืออยู่ ณ 31 ธ.ค. 2558		ความสัมพันธ์ กับผู้บริหาร อื่น
				หุ้น	ร้อยละ	
1. นายพิพัฒน์ พะเนียงเวทย์ ประธานกรรมการ	76	- ปริญญาโท สาขาบริหารธุรกิจ มหาวิทยาลัยธรรมศาสตร์ - ปริญญาตรี สาขา Education Science Quanzhou Physical Culture Institute สาธารณรัฐประชาชนจีน - STANFORD EXECUTIVE PROGRAM, STANFORD UNIVERSITY, CALIFORNIA ,USA. - จบการศึกษาหลักสูตรป้องกันราชอาณาจักรรุ่นที่ 2 สถาบันวิทยาลัยป้องกันราชอาณาจักร - สัมมนาหลักสูตร Top Management Seminar on japanese Business (TOPS-V) of The Association for Overseas Technical, Japan - จบมรใน Havard University USA. - จบรรมหลักสูตร Directors Certification Program สมาคมส่งเสริมสถาบันกรรมการบริษัทไทย	2548-ปัจจุบัน กรรมการ บริษัท สหพัฒนาอินเตอร์โฮลดิ้ง จำกัด (มหาชน) 2531-ปัจจุบัน รองประธานกรรมการ บริษัท เพรซิเดนท์ อินเตอร์พูด จำกัด 2531-ปัจจุบัน ประธานกรรมการ บริษัท ชันโก้ เมชชีนเนอร์รี่ (ประเทศไทย) จำกัด 2531-ปัจจุบัน ประธานกรรมการ บริษัท ไดอิชิ แพคเคจจิ้ง จำกัด ปัจจุบัน ที่ปรึกษากรรมการ บริษัท เพรซิเดนท์ ไรซ์ โปรดักส์ จำกัด (มหาชน) 2524-ปัจจุบัน กรรมการ บริษัท เพรซิเดนท์ โฮลดิ้ง จำกัด 2523-ปัจจุบัน ประธานกรรมการ บริษัท เพรซิเดนท์เบเกอรี่ จำกัด (มหาชน) 2519-ปัจจุบัน รองประธานกรรมการและประธานเจ้าหน้าที่บริหาร บริษัท ไทยเพรซิเดนท์ฟู้ดส์ จำกัด (มหาชน)	110,868	1.85	ไม่มี
2. นายสุธี ลีมอติบูลย์ กรรมการผู้จัดการ (มีอำนาจลงนามผูกพัน)	64	- ปริญญาโท วิศวกรรม แขนงอุตสาหกรรมโรงงาน มหาวิทยาลัย TEXAS A&M สหรัฐอเมริกา - ปริญญาตรี คณะวิศวกรรมศาสตร์ จุฬาลงกรณ์มหาวิทยาลัย - จบรรมหลักสูตร Directors Accreditation Program สมาคมส่งเสริมสถาบันกรรมการบริษัทไทย	ปัจจุบัน กรรมการ บริษัท กิมไป๋ จำกัด ปัจจุบัน หุ้นส่วน ห้างหุ้นส่วนจำกัด เหริยอุทองการพิมพ์ 2551-ปัจจุบัน กรรมการ บริษัท เหริยอุทองการพิมพ์ (กิมไป๋) จำกัด 2549-ปัจจุบัน กรรมการผู้จัดการ บริษัท กิมไป๋ โศดส์จิ้ง จำกัด 2548-ปัจจุบัน กรรมการ บริษัท กิมไป๋ พร็อพเพอร์ตี้ จำกัด 2544-ปัจจุบัน กรรมการ บริษัท แอล.เอ. พลาสแพค จำกัด 2535-ปัจจุบัน กรรมการ บริษัท ไดอิชิ แพคเคจจิ้ง จำกัด 2528-ปัจจุบัน กรรมการ บริษัท เหริยอุทอง ลามิทีว็บ จำกัด 2520-ปัจจุบัน กรรมการ บริษัท ไทยอ็อฟเซท จำกัด 2520-ปัจจุบัน กรรมการผู้จัดการ บริษัท เหริยอุทอง โรครี่ จำกัด	720,235	12.00	ไม่มี

\* จำนวนหุ้นตามที่แสดง รวมจำนวนหุ้นของผู้ถือหุ้นที่เกี่ยวข้องกันตาม มาตรา 258

ชื่อ-สกุล ตำแหน่ง	อายุ (ปี)	คุณวุฒิ	ประวัติการทำงาน	*จำนวนหุ้นที่ถืออยู่ ณ 31 ธ.ค. 2558		ความสัมพันธ์ กับผู้บริหาร อื่น							
				หุ้น	ร้อยละ								
3. นายชวลิต ล้อมดิบูลย์ กรรมการ (มีอำนาจลงนามผูกพัน)	74	- Bathurst High School ประเทศออสเตรเลีย - ประกาศนียบัตรทางการบัญชี ประเทศสหรัฐอเมริกา - การอบรมทางการพิมพ์ ประเทศเยอรมันนี - อบรมหลักสูตร Directors Accreditation Program สมาคมส่งเสริมสถาบันกรรมการบริษัทไทย	2549- ปัจจุบัน	กรรมการ บริษัท กิมไป๊ ไล้คัง จำกัด	830,183	13.84	พี่ชายนายสุธี ล้อมดิบูลย์						
			2548- ปัจจุบัน	กรรมการผู้จัดการ บริษัท กิมไป๊ พร็อพเพอร์ตี้ จำกัด									
			2544-ปัจจุบัน	กรรมการ บริษัท แอล.เอ. พลาสแพค จำกัด									
			2535-ปัจจุบัน	กรรมการ บริษัท ไดอิชิ แพคเกจจิ้ง จำกัด									
			2528- ปัจจุบัน	กรรมการ บริษัท เจริญทองกลามิทิวบ์ จำกัด									
			2521- ปัจจุบัน	กรรมการ บริษัท สยามหมึกพิมพ์และเคมีภัณฑ์ จำกัด									
			2515- ปัจจุบัน	กรรมการผู้จัดการ บริษัท ไทยอ็อฟเซท จำกัด									
			2515-ปัจจุบัน	กรรมการ บริษัท กิมไป๊ จำกัด									
			2515-ปัจจุบัน	กรรมการ บริษัท เจริญทอง โรตารี จำกัด									
			2515- ปัจจุบัน	หุ้นส่วนผู้จัดการ ห้างหุ้นส่วนจำกัด เจริญทองการพิมพ์									
			4. ร.ต.อ. สุเมธ ล้อมดิบูลย์ กรรมการ (มีอำนาจลงนามผูกพัน)	71				- ปริญญาเอก ทางเคมี UNIVERSITY OF CALIFORNIA (SAN DIEGO) - วิทยาศาสตรบัณฑิต จุฬาลงกรณ์มหาวิทยาลัย - อบรมหลักสูตร Directors Accreditation Program สมาคมส่งเสริมสถาบันกรรมการบริษัทไทย	ปัจจุบัน	กรรมการ บริษัท เจริญทองโรตารี จำกัด	875,263	14.59	พี่ชายนายสุธี ล้อมดิบูลย์
									ปัจจุบัน	กรรมการ บริษัท กิมไป๊ จำกัด			
									2549- ปัจจุบัน	กรรมการ บริษัท กิมไป๊ ไล้คัง จำกัด			
2548- ปัจจุบัน	กรรมการ บริษัท กิมไป๊ พร็อพเพอร์ตี้ จำกัด												
2544-ปัจจุบัน	กรรมการ บริษัท แอล.เอ. พลาสแพค จำกัด												
2535-ปัจจุบัน	กรรมการ บริษัท ไดอิชิ แพคเกจจิ้ง จำกัด												
2532-ปัจจุบัน	กรรมการ บริษัท ลีคิโอมิ จำกัด												
2532-ปัจจุบัน	กรรมการผู้จัดการ บริษัท สุภาพฤกษ์ จำกัด												
2528-ปัจจุบัน	กรรมการผู้จัดการ บริษัท เจริญทองกลามิทิวบ์ จำกัด												
2521-ปัจจุบัน	กรรมการผู้จัดการ บริษัท สยามหมึกพิมพ์และเคมีภัณฑ์ จำกัด												
2515-ปัจจุบัน	กรรมการ บริษัท ไทยอ็อฟเซท จำกัด												
2515-ปัจจุบัน	หุ้นส่วน ห้างหุ้นส่วนจำกัด เจริญทองการพิมพ์												

\* จำนวนหุ้นตามที่แสดง รวมจำนวนหุ้นของผู้ถือหุ้นที่เกี่ยวข้องกันตาม มาตรา 258

ชื่อ-สกุล ตำแหน่ง	อายุ (ปี)	คุณวุฒิ	ประวัติการทำงาน	*จำนวนหุ้นที่ถืออยู่ ณ 31 ธ.ค. 2558		ความสัมพันธ์ กับผู้บริหาร อื่น
				หุ้น	ร้อยละ	
5. นายบุญชู ลิ่มอติบูลย์ กรรมการ (มีอำนาจลงนามผูกพัน)	46	- ปริญญาโททางด้านบริหารธุรกิจ สาขาการตลาด สถาบันบัณฑิตบริหารธุรกิจ ศศินทร์ แห่งจุฬาลงกรณ์ มหาวิทยาลัย - ปริญญาตรี วิศวกรรมศาสตร์ จุฬาลงกรณ์มหาวิทยาลัย - อบรมหลักสูตร Directors Accreditation Program สมาคมส่งเสริมสถาบันกรรมการบริษัทไทย	ปัจจุบัน กรรมการ บริษัท กิมไป จำกัด ปัจจุบัน กรรมการ บริษัท เจริญทองโรเจอร์ จำกัด ปัจจุบัน กรรมการ บริษัท เจริญทอง ลามิทิพย์ จำกัด 2549 - ปัจจุบัน กรรมการ บริษัท กิมไป ไลค์ดิง จำกัด 2548 - ปัจจุบัน กรรมการ บริษัท กิมไป พร็อพเพอร์ตี้ จำกัด 2544 - ปัจจุบัน กรรมการผู้จัดการ บริษัท แอล.เอ. พลาสแพค จำกัด 2536-ปัจจุบัน หุ้นส่วนผู้จัดการ ห้างหุ้นส่วนจำกัด เจริญทองการพิมพ์	177,711	2.96	หลานชาย นายสุธี ลิ่มอติบูลย์
6. น.พ.สวัสดิ์ โพธิ์ถาวร กรรมการ	71	- DIPLOMATE, AMERICAN BOARD OF OPHTHALMOLOGY, MD., F.A.C.S., F.A.A.O., F.I.C.S. - แพทย์ศาสตร์ศิริราช มหาวิทยาลัยมหิดล - อบรมหลักสูตร Directors Accreditation Program สมาคมส่งเสริมสถาบันกรรมการบริษัทไทย	2528-ปัจจุบัน ประธานกรรมการ บริษัท ไทยจักษุคลินิก จำกัด ปัจจุบัน กรรมการ บริษัท สุภาพุญช์ จำกัด	33,000	0.55	พี่เขยนายสุธี ลิ่มอติบูลย์
7. ดร.อดุล อมตวิวัฒน์ กรรมการอิสระและ ประธานกรรมการ ตรวจสอบ	77	- ปริญญาเอกทางวิศวกรรมเคมี University of London, UK. - อบรมหลักสูตร Directors Accreditation Program สมาคมส่งเสริมสถาบันกรรมการบริษัทไทย	2542-ปัจจุบัน ประธานคณะกรรมการตรวจสอบ บริษัท คราโก้ พีซีบี จำกัด (มหาชน) 2545-2556 กรรมการอิสระ บริษัท สุรพลฟู้ดส์ จำกัด (มหาชน)	-	-	ไม่มี
8. นายชัยสิทธิ์ เจริญศักดิ์ กรรมการอิสระและ กรรมการตรวจสอบ	54	- ปริญญาโท MBA วิทยาลัยการจัดการ มหาวิทยาลัยขอนแก่น ณ กรุงเทพฯ - ปริญญาตรี สาขาบัญชี คณะบริหารธุรกิจ มหาวิทยาลัยรามคำแหง - MINI MASTER OF INFORMATION TECHNOLOGY, สถาบันเทคโนโลยีพระจอมเกล้าฯลาดกระบัง - MINI-CERTIFIED INVESTMENT & SECURITIES ANALYST PROGRAM, สมาคมนักวิเคราะห์หลักทรัพย์ - อบรมหลักสูตร Directors Accreditation Program สมาคมส่งเสริมสถาบันกรรมการบริษัทไทย	2553 - ปัจจุบัน ที่ปรึกษา บริษัท อัมพวา อพาร์ทเมนต์ จำกัด 2552 - ปัจจุบัน ที่ปรึกษา บริษัท อะกรี ดีเวลลอปเม้นท์ จำกัด 2546 - 2551 ทีมที่ปรึกษาแก้ไขหนี้ NPLs ธนาคารอาคารสงเคราะห์	-	-	ไม่มี
9. นายป मुख ศิริอังกุล กรรมการอิสระและ กรรมการตรวจสอบ	45	- นิติศาสตรบัณฑิต มหาวิทยาลัยรามคำแหง - ประกาศนียบัตรหลักสูตร กฎหมายทรัพย์สินทาง ปัญญาแห่งเนติบัณฑิตสภา	2552 - ปัจจุบัน ที่ปรึกษากฎหมาย บริษัท ออสสิริส จำกัด บริษัท ออสสิริส ฟิวเจอร์ส จำกัด 2551 - ปัจจุบัน กรรมการผู้จัดการ บริษัท ป मुख ที่ปรึกษากฎหมาย จำกัด 2543 - ปัจจุบัน กรรมการผู้จัดการ บริษัท ป मुख กฎหมาย จำกัด 2539 - 2543 ทนายความ บริษัท สำนักกฎหมาย สักยภาพ จำกัด 2538 ทนายความ บริษัท อาณาจักร กฎหมาย จำกัด	-	-	ไม่มี

\* จำนวนหุ้นตามที่แสดง รวมจำนวนหุ้นของผู้ถือหุ้นที่เกี่ยวข้องกันตาม มาตรา 258

ชื่อ-สกุล ตำแหน่ง	อายุ (ปี)	คุณวุฒิ	ประวัติการทำงาน	*จำนวนหุ้นที่ถืออยู่ ณ 31 ธ.ค. 2558		ความสัมพันธ์ กับผู้บริหาร อื่น
				หุ้น	ร้อยละ	
10. นางสาวจันทนา ล้อมติบูลย์ ผู้จัดการทั่วไป	44	- ปริญญาโททางด้านการบริหารธุรกิจสาขาการตลาด สถาบันบัณฑิตบริหารธุรกิจ ศศินทร์ แห่งจุฬาลงกรณ์มหาวิทยาลัย - ปริญญาตรีทางด้านบริหารธุรกิจ สาขา BUSINESS ENTREPRENEURSHIP, UNIVERSITY OF SOUTHERN CALIFORNIA, LOS ANGELES, U.S.A	2539-ปัจจุบัน ผู้จัดการทั่วไป บริษัท ไทย โอ.พี.พี. จำกัด (มหาชน) 2537 - 2538 EXECUTIVE ASSISTANT, OFFICE OF THE PRESIDENT ธนาคารแหลมทอง จำกัด (มหาชน)	253,710	4.23	หลานสาว นายสุธี ล้อมติบูลย์
11. นางสาวธีรารัตน์ ล้อมติบูลย์ ผู้จัดการทั่วไปฝ่ายงานพิมพ์ลากลากว	40	- ปริญญาตรี สาขาการเงินและการธนาคาร คณะพาณิชยศาสตร์และการบัญชี จุฬาลงกรณ์มหาวิทยาลัย	2542 - ปัจจุบัน ผู้จัดการทั่วไป ฝ่ายงานพิมพ์ลากลากว บริษัท ไทย โอ.พี.พี. จำกัด (มหาชน) 2540 - 2542 เจ้าหน้าที่ฝ่ายปรับปรุงโครงสร้างหนี้ SGV - Arthur Anderson (KPMG ปัจจุบัน)	207,710	3.46	หลานสาว นายสุธี ล้อมติบูลย์
12. นายขจร ล้อมติบูลย์ ผู้จัดการโครงการ สาขาเวลโกรว์	32	- ปริญญาโท สาขาวิศวกรรมศาสตรการันบริหาร Case Western Reserve University - ปริญญาตรี สาขาวิศวกรรมศาสตร์ System & Control Engineering Case Western Reserve University	2553 - ปัจจุบัน ผู้จัดการโครงการ สาขาเวลโกรว์ บริษัท ไทย โอ.พี.พี. จำกัด (มหาชน)	30,000	0.50	หลานชาย นายสุธี ล้อมติบูลย์
13. นายสมชาย บวรผดุงกิติ ผู้จัดการฝ่ายวิศวกรรม	59	- ปริญญาตรี สาขาวิศวกรรมศาสตร์ สถาบันเทคโนโลยีพระจอมเกล้าธนบุรี	2542-ปัจจุบัน ผู้จัดการ ฝ่ายวิศวกรรม บริษัท ไทย โอ.พี.พี. จำกัด (มหาชน) 2537-2542 ผู้จัดการโรงงาน บริษัท ไทย โอ.พี.พี. จำกัด (มหาชน) 2532-2537 ที่ปรึกษาด้านวิศวกรรมไฟฟ้า บริษัท ไทย โอ.พี.พี. จำกัด (มหาชน) 2530-2532 ผู้ช่วยผู้จัดการโรงงาน บริษัท ไทย โอ.พี.พี. จำกัด (มหาชน) 2528-2530 หัวหน้าฝ่ายซ่อมบำรุง บริษัท ไทย โอ.พี.พี. จำกัด (มหาชน) 2525-2528 วิศวกรไฟฟ้า บริษัท ไทยอ็อล์ฟเซท จำกัด 2525-2525 วิศวกรฝ่ายซ่อมบำรุง บริษัท DTCI จำกัด	-	-	ไม่มี

\* จำนวนหุ้นที่แสดง รวมจำนวนหุ้นของผู้ถือหุ้นที่เกี่ยวข้องกันตาม มาตรา 258

ชื่อ-สกุล ตำแหน่ง	อายุ (ปี)	คุณวุฒิ	ประวัติการทำงาน	*จำนวนหุ้นที่ถืออยู่ ณ 31 ธ.ค. 2558		ความสัมพันธ์ กับผู้บริหาร อื่น
				หุ้น	ร้อยละ	
14. นางสาวพัชรินทร์ ทวีเรือนชัย ผู้จัดการฝ่ายจัดซื้อ	29	- ปริญญาโท คณะการตลาด สาขาการตลาดค้าปลีก จุฬาลงกรณ์มหาวิทยาลัย - ปริญญาตรี คณะบริหารธุรกิจ สาขาบริหารธุรกิจ ระหว่างประเทศ มหาวิทยาลัยอัสสัมชัญ	2556-ปัจจุบัน บริษัท ไทย โอ.พี.พี. จำกัด (มหาชน) 2553 - 2556 เจ้าหน้าที่ฝ่ายจัดซื้อต่างประเทศ บริษัท ไทย โอ.พี.พี. จำกัด (มหาชน)	-	-	ไม่มี
15. นางสาวสิริวรรณ จันทร์กระจ่างแจ้ง ผู้จัดการฝ่ายเทคนิควิจัยและพัฒนา	43	- ปริญญาโท สาขาการจัดการอุตสาหกรรม มหาวิทยาลัยรามคำแหง - ปริญญาตรี สาขาเคมีอุตสาหกรรม มหาวิทยาลัยศรีนครินทรวิโรฒประสานมิตร - CONCISE M.B.A คณะเศรษฐศาสตร์ จุฬาลงกรณ์ มหาวิทยาลัย	2547 - ปัจจุบัน บริษัท ไทย โอ.พี.พี. จำกัด (มหาชน) 2540 - 2547 หัวหน้าฝ่ายควบคุมคุณภาพและฝ่าย เทคนิควิจัย-พัฒนา บริษัท ไทย โอ.พี.พี. จำกัด (มหาชน) 2537 - 2540 หัวหน้าฝ่ายควบคุมคุณภาพ บริษัท ไทย โอ.พี.พี. จำกัด (มหาชน)	-	-	ไม่มี
16. นายเกรียงไกร มิตลีดา ผู้จัดการฝ่ายคลังสินค้าและจัดส่ง	33	- ปริญญาตรี คณะ บริหารธุรกิจ ทางด้านคอมพิวเตอร์ ธุรกิจ มหาวิทยาลัยราชภัฏพระนคร - อบรมหลักสูตร จป.ผู้บริหาร	2556 - ปัจจุบัน บริษัท ไทย โอ.พี.พี. จำกัด (มหาชน) 2555 - 2556 ผู้จัดการฝ่ายคลังสินค้าและจัดส่ง บริษัท เคแอลเค อินดัสตรี จำกัด & บริษัท เจบีที เอ็นจิเนียริง จำกัด 2552 - 2555 Warehouse Supervisor บริษัท IDS Logistics (Thailand) Limited.	-	-	ไม่มี
17. นายประเสริฐ สัตยอกิจธาน ผู้จัดการฝ่ายขาย	48	- ปริญญาโท บริหารธุรกิจมหาบัณฑิต มหาวิทยาลัยพายัพ - ปริญญาโท เศรษฐศาสตร์มหาบัณฑิต มหาวิทยาลัยเชียงใหม่ - ปริญญาตรี คณะวิศวกรรมศาสตร์ สาขาไฟฟ้า มหาวิทยาลัยเชียงใหม่	2555 - ปัจจุบัน บริษัท ไทย โอ.พี.พี. จำกัด (มหาชน) 2532 - 2555 ผู้จัดการฝ่ายขายและการตลาด บริษัท พูจีฟีดัม (ประเทศไทย) จำกัด	-	-	ไม่มี
18. นายอัศพร บรรจงศิลป์ ผู้จัดการฝ่ายบุคคลและธุรการ	41	- ปริญญาโท สาขาวิชาพัฒนสังคม (วิเคราะห์และ วางแผน โขบาย) สถาบันบัณฑิตพัฒนบริหารศาสตร์ - ปริญญาตรี สาขาวิชาปรัชญาและศาสนา วิทยาลัยสงฆ์ธรรม	2554 - ปัจจุบัน บริษัท ไทย โอ.พี.พี. จำกัด (มหาชน) 2550 - 2553 ผู้จัดการฝ่ายบุคคล บริษัท ไอ โอน์ (ประเทศไทย) จำกัด 2547 - 2550 เจ้าหน้าที่ประสานงาน ศูนย์ช่วยเหลือแรงงานโอบได้หวัน	-	-	ไม่มี
19. นางสาวศิริณี นามณี สมุหบัญชี	34	- ปริญญาโท คณะพาณิชยศาสตร์และการบัญชี สาขาการกำกับดูแลกิจการ จุฬาลงกรณ์มหาวิทยาลัย - ปริญญาตรี คณะบริหารธุรกิจ สาขาการบัญชี มหาวิทยาลัยเทคโนโลยีราชมงคลธัญบุรี	2555 - ปัจจุบัน สมุหบัญชี บริษัท ไทย โอ.พี.พี. จำกัด (มหาชน) 2546 - 2554 ผู้จัดการแผนกบัญชี บริษัท ซีพีพีซี จำกัด (มหาชน)	-	-	ไม่มี
20. นางสาวแสงจันทร์ สิริสวัสดิ์ เลขานุการบริษัท	35	- ปริญญาตรี คณะมนุษยศาสตร์ มหาวิทยาลัยศรีนครินทรวิโรฒ ประสานมิตร - อบรมหลักสูตรผู้ปฏิบัติงานเลขานุการบริษัท - อบรมหลักสูตรพื้นฐานกฎหมายและกฎเกณฑ์ที่ เกี่ยวข้องกับบริษัทจดทะเบียน	2554 - ปัจจุบัน เลขานุการบริษัท บริษัท ไทย โอ.พี.พี. จำกัด (มหาชน) 2547 - 2553 เลขานุการกรรมการผู้จัดการ บริษัท ไทย โอ.พี.พี. จำกัด (มหาชน)	-	-	ไม่มี

## ข้อมูลหลักทรัพย์และผู้ถือหุ้น

### 1. หลักทรัพย์ของบริษัท

- บริษัท ไทย โอ.พี.พี. จำกัด (มหาชน) ชื่อย่อหลักทรัพย์ : TOPP
- บริษัทมีทุนจดทะเบียน 60 ล้านบาท แบ่งเป็นหุ้นสามัญ 6,000,000 หุ้น มูลค่าที่ตราไว้หุ้นละ 10 บาท เรียกชำระครบเต็มมูลค่าแล้ว
- บริษัทไม่มีหุ้นบุริมสิทธิ หรือหุ้นประเภทอื่นที่มีเงื่อนไข
- ในช่วง 21 ปีที่ผ่านมา บริษัทไม่มีการเพิ่มทุน
- บริษัทไม่มีการออกตราสารหนี้หรือแปลงสภาพหลักทรัพย์

หน่วย : ล้านบาท

ปี พ.ศ.	ทุนที่เพิ่ม	ทุนจดทะเบียน
2526	25	25
2529	5	30
2533	20	50
2537	10	60
2537-2558	-	60

(บริษัทก่อตั้งในปี พ.ศ. 2526)

- ข้อตกลงระหว่างกันในกลุ่มผู้ถือหุ้นรายใหญ่ (Shareholding Agreement)  
- ไม่มี -

### 2. รายชื่อผู้ถือหุ้นสูงสุด 10 รายแรก ณ วันที่ 31 ธันวาคม 2558

ทั้งนี้รวมจำนวนหุ้นของผู้ถือหุ้นที่เกี่ยวข้องกันตามมาตรา 258 แห่ง พรบ.หลักทรัพย์และตลาดหลักทรัพย์ พ.ศ. 2535

รายชื่อผู้ถือหุ้น	จำนวนหุ้น ณ 31 ธ.ค. 58	ร้อยละ
1. ร.ต.อ.สุเมธ ลิ้มอติบูลย์	875,263	14.59
2. นายชวลิต ลิ้มอติบูลย์	830,183	13.84
3. นางสุวิมล มหากิจศิริ	723,900	12.07
4. นายสุธี ลิ้มอติบูลย์	720,235	12.00
5. บริษัทฯ ศูนย์รับฝากหลักทรัพย์(ประเทศไทย) จำกัด เพื่อผู้ฝาก	508,531	8.48
6. นายบุญชัย ลิ้มอติบูลย์	267,610	4.46
7. นางสาวจันทนา ลิ้มอติบูลย์	253,710	4.23
8. นายบุญชู ลิ้มอติบูลย์	177,711	2.96
9. นางจริยา ลิ้มอติบูลย์	177,710	2.96
10. นายวิโรจน์ บุญกิตติเจริญ	152,800	2.55

\*\*ผู้ลงทุนสามารถดูข้อมูลผู้ถือหุ้น ณ วันปิดสมุดทะเบียน ได้จาก Website ของบริษัท ตั้งแต่วันที่ 15 มีนาคม 2559\*\*

## นโยบายการจ่ายเงินปันผล

ในการพิจารณาจ่ายเงินปันผล บริษัทจะคำนึงถึงผลประกอบการ และสภาพคล่องที่ไม่ทำให้มีผลกระทบต่อกิจการ ทั้งนี้ เป็นไปตามพระราชบัญญัติบริษัทมหาชนและข้อบังคับของบริษัท ข้อ 43 ซึ่งสรุปสาระสำคัญคือ ห้ามมิให้แบ่งเงินปันผลจากเงินประเภทอื่นนอกจากเงินกำไร ในกรณีที่บริษัท ยังมียอดขาดทุนสะสมอยู่ ห้ามมิให้แบ่งเงินปันผล เงินปันผลให้แบ่งตามจำนวนหุ้น หุ้นละเท่าๆกัน คณะกรรมการอาจจ่ายเงินปันผลระหว่างกาลให้แก่ผู้ถือหุ้นได้เป็นครั้งคราว ในเมื่อเห็นว่าบริษัท มีผลกำไรสมควรพอที่จะทำเช่นนั้น และเมื่อจ่ายเงินปันผลแล้ว ให้รายงานให้ที่ประชุมผู้ถือหุ้นทราบในการประชุมผู้ถือหุ้นคราวต่อไป

### ปัจจุบันบริษัท ไม่มียอดขาดทุนสะสม โดยมีรายละเอียดข้อมูลการจ่ายเงินปันผลเปรียบเทียบกับดังนี้

	2558	2557	2556
กำไรสุทธิต่อหุ้น	15.37	15.30	15.27
เงินปันผลต่อหุ้น	4.65*	4.60	4.60
คิดเป็นอัตราร้อยละ	30.25	30.06	30.13

\* ยังไม่ได้รับการอนุมัติจากที่ประชุมผู้ถือหุ้น

จากการที่สภาวิชาชีพบัญชีได้ออกประกาศสภาวิชาชีพฉบับที่ 26/2549 เรื่อง การปฏิบัติวิธีการบัญชีตามมาตรฐานการบัญชี ฉบับที่ 44 และฉบับที่ 45 (ปรับปรุงปี 2550) เรื่อง งบการเงินรวมและการบัญชีสำหรับเงินลงทุนในบริษัทย่อย กำหนดให้บริษัท เปลี่ยนแปลงวิธีการบันทึกบัญชีเงินลงทุนในบริษัทร่วมในงบการเงินเฉพาะของบริษัทจากวิธีส่วนได้เสียเป็นวิธีราคาทุน ซึ่งมีผลทำให้กำไรและกำไรสะสมในงบการเงินเฉพาะและงบการเงินรวมแตกต่างกัน ทั้งนี้ การเปลี่ยนแปลงดังกล่าวเป็นเพียงการ เปลี่ยนแปลงนโยบายการบัญชีเท่านั้น มิได้ทำให้ปัจจัยพื้นฐานในการดำเนินธุรกิจของบริษัทเปลี่ยนแปลงไป และเพื่อให้การ จ่ายเงินปันผลสอดคล้องกับเงินที่บริษัทมีในการจ่ายเงินปันผลจริง บริษัทได้พิจารณาเห็นควรให้มีการจ่ายเงินปันผลโดยอ้างอิงกับ กำไรสุทธิตามงบการเงินเฉพาะบริษัท ดังนั้น กำไรสุทธิต่อหุ้นสำหรับปี 2558 ที่แสดงข้างต้น ได้แสดงกำไรสุทธิจากงบการเงิน เฉพาะบริษัท



## นโยบายและภาพรวมการประกอบธุรกิจ

### (1) ประวัติความเป็นมา การเปลี่ยนแปลง และพัฒนาการที่สำคัญ

บริษัท ไทย โอ.พี.พี.จำกัด (มหาชน) เป็นบริษัทแรกที่ได้รับการส่งเสริมการลงทุนในการผลิตแผ่นฟิล์ม โอ.พี.พี. (Oriented Polypropylene Film) จดทะเบียนจัดตั้งบริษัทเมื่อปี พ.ศ.2526 ด้วยทุนจดทะเบียนเริ่มแรก 25 ล้านบาท โดยเป็นการร่วมทุนของกลุ่มผู้ถือหุ้นของบริษัท เจริญทองการพิมพ์ จำกัด ซึ่งเป็นบริษัทที่มีชื่อเสียงในวงการการพิมพ์และบรรจุภัณฑ์มาเป็นเวลานาน และกลุ่มบริษัท พี ประชุม จำกัด ที่มีความสัมพันธ์ที่ดีกับโรงงานยาสูบได้เล็งเห็นความต้องการของตลาดในการใช้ฟิล์มชนิดนี้

- ปี 2537 บริษัทได้จดทะเบียนแปรสภาพเป็นบริษัทมหาชนจำกัด เมื่อวันที่ 3 มิถุนายน 2537 และได้เพิ่มทุนจดทะเบียนเป็น 60 ล้านบาท
- ปี 2542 จัดตั้งคณะกรรมการตรวจสอบ โดยมี ดร. อุดม อมตวิวัฒน์ กรรมการอิสระ เป็นประธานกรรมการตรวจสอบ และ นพ.สวัสดิ์ โพธิ์กำจร กรรมการอิสระ เป็นสมาชิก และแต่งตั้ง นายชัยสิทธิ์ เจริญสัตย์ เป็นกรรมการอิสระเป็นสมาชิก คณะกรรมการตรวจสอบเพิ่ม รวมเป็น 3 ท่าน
- ปี 2543 บริษัทได้ร่วมทุนกับบริษัทต่างชาติ โดยจัดตั้งบริษัทและจดทะเบียนในประเทศเวียดนาม ตั้งโรงงานผลิต หลอดลามิเนต เพื่อใช้บรรจุยาสีฟันตามนโยบายของลูกค้ารายสำคัญของบริษัทซึ่งเป็นบริษัทข้ามชาติที่ได้ย้ายฐานการผลิตไป ที่ประเทศเวียดนาม เพื่อผลิตและจำหน่ายทั่วทั้งภูมิภาคเอเชีย โดยบริษัทได้รับการคัดเลือกจากลูกค้ารายดังกล่าวให้เป็นผู้ผลิต แต่ผู้เดียวสำหรับภูมิภาคนี้
- ปี 2544 บริษัทได้รับการรับรองระบบคุณภาพมาตรฐาน ISO 9001:2000 ด้านผลิตและจำหน่ายทั้งผลิตภัณฑ์พลาสติก ฟิล์มและการผลิตงานพิมพ์ จากสถาบัน United Registrar of Systems Ltd. (URS)
- ปี 2548 บริษัทได้ลงทุนในเครื่องจักรใหม่ สำหรับผลิตฟิล์มแมทัลไลซ์ (Metallized Film) ด้วยงบประมาณการลงทุน ประมาณ 53 ล้านบาท เพื่อช่วยยกระดับคุณภาพสินค้า และเพิ่มกำลังการผลิต
- ปี 2549 บริษัทได้ลงทุนในเครื่องจักรใหม่ สำหรับงานพิมพ์ฉลากกาว (Sticker Label Printing) ด้วยงบประมาณการลงทุน ประมาณ 63 ล้านบาท ซึ่งเป็นเครื่องพิมพ์ที่มีความละเอียดและความเร็วสูง เพื่อช่วยยกระดับคุณภาพสินค้า และเพิ่มกำลังการผลิต เพื่อตอบสนองความต้องการของลูกค้าให้เกิดความพึงพอใจสูงสุด
- ปี 2551 บริษัทมีการลงทุนในเครื่องจักรใหม่ สำหรับงานพิมพ์ฉลากกาว (Sticker Label Printing) ซึ่งติดตั้งที่โรงงานใน นิคมอุตสาหกรรมเวลโกรว์ โดยได้รับการส่งเสริมจากสำนักงานคณะกรรมการส่งเสริมการลงทุน
- ปี 2552 บริษัทมีการลงทุนในเครื่องจักรใหม่ สำหรับงานพิมพ์ฉลากกาว (Sticker Label Printing) ซึ่งติดตั้งที่โรงงานใน นิคมอุตสาหกรรมเวลโกรว์ โดยได้รับการส่งเสริมจากสำนักงานคณะกรรมการส่งเสริมการลงทุน
- ปี 2553

#### ด้านการจัดการ

บริษัทได้แต่งตั้ง นายป मुख ศิริอังกุล เข้าดำรงตำแหน่งกรรมการตรวจสอบอิสระแทน นพ.สวัสดิ์ โพธิ์กำจร โดยให้มีผลตั้งแต่วันที่ 30 เมษายน 2553 เป็นต้นไปตามมติที่ประชุมผู้ถือหุ้น ครั้งที่ 1/2553 เมื่อวันที่ 30 เมษายน 2553 และแต่งตั้ง นางสาวแสงจันทร์ ศิริสวัสดิ์ เข้าดำรงตำแหน่งเลขานุการบริษัท แทนนางสาวทิพรัตน์ ชูย์กิม โดยให้มีผลตั้งแต่วันที่ 16 สิงหาคม 2553 เป็นต้นไป ตามมติที่ประชุมคณะกรรมการบริษัท ครั้งที่ 3/2553 เมื่อวันที่ 10 สิงหาคม 2553

### ด้านการลงทุน

บริษัทได้มีการลงทุนในเครื่องจักรใหม่ สำหรับงานพิมพ์ฉลากกาวย (Sticker Label Printing) ซึ่งติดตั้งที่โรงงานในนิคมอุตสาหกรรมเวลโกรว์ โดยได้รับการส่งเสริมจากสำนักงานคณะกรรมการส่งเสริมการลงทุน

- ปี 2554 บริษัทได้มีการลงทุนในเครื่องจักรใหม่ สำหรับงานผลิตฟิล์ม ซึ่งอยู่ระหว่างการติดตั้งที่โรงงานในนิคมอุตสาหกรรมเวลโกรว์ โดยได้รับการส่งเสริมจากสำนักงานคณะกรรมการส่งเสริมการลงทุน
- ปี 2555 บริษัทได้ติดตั้งเครื่องจักรใหม่แล้วเสร็จ และเริ่มผลิตสำหรับงานฟิล์ม ที่โรงงานในนิคมอุตสาหกรรมเวลโกรว์ โดยได้รับการส่งเสริมจากสำนักงานคณะกรรมการส่งเสริมการลงทุน และมีการลงทุนในเครื่องจักรใหม่ สำหรับงานหลอด ซึ่งอยู่ระหว่างการติดตั้งที่โรงงานในนิคมอุตสาหกรรมเวลโกรว์ โดยได้รับการส่งเสริมจากสำนักงานคณะกรรมการส่งเสริมการลงทุน
- ปี 2556 บริษัทได้มีการลงทุนในเครื่องจักรใหม่ สำหรับงานพิมพ์ฉลากกาวย ซึ่งอยู่ระหว่างการติดตั้งที่โรงงาน ตั้งอยู่ที่นิคมอุตสาหกรรมเวลโกรว์ โดยได้รับการส่งเสริมจากสำนักงานคณะกรรมการส่งเสริมการลงทุน ซึ่งคาดว่าจะติดตั้งแล้วเสร็จและพร้อมใช้งานได้ในประมาณ ปี 2557
- ปี 2557 บริษัทได้รับบัตรส่งเสริมการลงทุนเพิ่มขึ้น สำหรับงานพิมพ์ฉลากกาวย จากสำนักงานคณะกรรมการส่งเสริมการลงทุน ทำให้บริษัทขยายกำลังการผลิตของเครื่องจักรเพิ่มขึ้น เพื่อตอบสนองความต้องการของลูกค้าที่เพิ่มขึ้นอย่างต่อเนื่อง
- ปี 2558 บริษัทได้มีการลงทุนในเครื่องจักรใหม่ สำหรับงานพิมพ์ฉลากกาวย ซึ่งอยู่ระหว่างการติดตั้งที่โรงงาน ตั้งอยู่ที่นิคมอุตสาหกรรมเวลโกรว์ และ สำนักงานใหญ่ ถนนจันทน์ โดยได้รับการส่งเสริมจากสำนักงานคณะกรรมการส่งเสริมการลงทุน ซึ่งคาดว่าจะติดตั้งแล้วเสร็จและพร้อมใช้งานได้ในประมาณ ปี 2559

### (2) ภาพรวมการประกอบธุรกิจ

ภาพรวมการประกอบธุรกิจของบริษัท โดยอาศัยรากฐานทางธุรกิจในช่วงการการพิมพ์และวงการบรรจุภัณฑ์มานาน เน้นคุณภาพของผลิตภัณฑ์ให้ได้มาตรฐานและการบริการหลังการขาย เพื่อสร้างความพึงพอใจสูงสุดของลูกค้าและความเชื่อถือในชื่อเสียงของบริษัท ทั้งนี้บริษัทมีการวิจัยและพัฒนาและเทคนิคการผลิตเพื่อเลือกใช้วัตถุดิบที่มีต้นทุนต่ำที่สุดที่สามารถกำหนดราคาที่แข่งขันได้ และเพิ่มผลิตภัณฑ์ให้หลากหลายมากขึ้นเพื่อขยายตลาดไปยังลูกค้ากลุ่มต่างๆ พร้อมทั้งพยายามรักษาฐานของลูกค้าเดิมไว้ ในส่วนด้านการบริหาร บริษัทให้ความสำคัญกับการจัดการข้อมูล ระบบสารสนเทศให้มีความทันสมัยอยู่เสมอ มีการลงทุนในระบบข้อมูลสารสนเทศ (Management Information System) เพื่อให้ได้ข้อมูลที่เชื่อถือได้ ทันต่อความต้องการ และเป็นประโยชน์ต่อกระบวนการตัดสินใจในทุกระดับของการจัดการ

ลักษณะการประกอบธุรกิจของบริษัท ดังนี้

1. ผลิตภัณฑ์กลุ่มฟิล์มพลาสติก ที่ใช้ในอุตสาหกรรมบรรจุภัณฑ์ เพื่อใช้บรรจุภัณฑ์และหีบห่อ
  - a. กลุ่มฟิล์มพลาสติกที่ซื้อมา-ขายไป
  - b. กลุ่มฟิล์มพลาสติกที่ผลิตเอง
2. ผลิตภัณฑ์กลุ่มบริการงานพิมพ์บนฉลากกาวย หรือฟิล์มพลาสติก แบบม้วน
3. ผลิตภัณฑ์กลุ่มผลิตภัณฑ์หลอดลามิเนต เพื่อใช้บรรจุยาสีฟัน

ปัจจุบันบริษัทถือหุ้นในบริษัทร่วม ดังนี้

บริษัทร่วม/บริษัทอื่นที่บริษัทถือหุ้นอยู่	ประเภทธุรกิจ	ถือหุ้นร้อยละ
L.S. Pack Company Limited	ผลิตและจำหน่ายหลอดลามิเนต เพื่อใช้บรรจุยาสีฟัน	25

## ลักษณะการประกอบธุรกิจ

โครงสร้างรายได้ของบริษัท ซึ่งตามลักษณะโครงสร้างของบริษัทนั้น มีรายได้จากการขายในการทำธุรกิจ 3 กลุ่ม ดังนี้

หน่วย : พันบาท

สายผลิตภัณฑ์/ กลุ่มธุรกิจ	ดำเนินการโดย	% การถือหุ้นของ บริษัท	2558		2557*		2556	
			รายได้	%	รายได้	%	รายได้	%
ฟิล์มพลาสติก	บมจ.ไทย โอ.พี.พี.	-	938.85	65	836.81	62	783.48	62
บริการงานพิมพ์ บนฉลากกาว/ ฟิล์มพลาสติก	บมจ.ไทย โอ.พี.พี.	-	422.31	29	439.20	33	406.70	33
หลอดลามิเนต เพื่อใช้บรรจุยา สีพื้น	บมจ.ไทย โอ.พี.พี.	-	73.74	6	69.48	5	63.06	5
รวมมูลค่า จำหน่าย	-	-	1,434.90	100	1,345.49	100	1,253.24	100

\*หมายเหตุ : บริษัท ได้มีการจัดประเภทรายการบัญชีในปี 2557 ที่นำมาเปรียบเทียบใหม่ เพื่อให้สอดคล้องกับการจัดประเภทรายการบัญชีของปีปัจจุบัน ซึ่งไม่มีผลกระทบต่อกำไรสุทธิหรือส่วนของผู้ถือหุ้นตามที่เคยรายงานไว้ ตามหมายเหตุประกอบงบการเงิน ข้อ 26 และข้อมูลเกี่ยวกับการดำเนินงานจำแนกตามส่วนงานในหมายเหตุประกอบงบการเงินในข้อ 25

บริษัทดำเนินธุรกิจผลิตและจำหน่ายผลิตภัณฑ์หลายประเภทคือ ผลิตภัณฑ์ฟิล์มพลาสติกที่ใช้ในอุตสาหกรรมบรรจุภัณฑ์เพื่อใช้บรรจุภัณฑ์และหีบห่อ, บริการงานพิมพ์บนฉลากกาว หรือ ฟิล์มพลาสติก แบบม้วน และผลิตภัณฑ์หลอดลามิเนต เพื่อใช้บรรจุยาสีพื้น โดยแบ่งแยกออกเป็น 3 กลุ่มธุรกิจ ดังนี้

### (1) กลุ่มผลิตภัณฑ์ฟิล์มพลาสติก

#### (1.1) ลักษณะผลิตภัณฑ์หรือบริการ

บริษัทผลิตและจำหน่ายผลิตภัณฑ์ฟิล์มพลาสติก ที่ใช้ในอุตสาหกรรมบรรจุภัณฑ์ทั้งด้านผลิตภัณฑ์อุปโภคบริโภค (Consumer Product) และผลิตภัณฑ์ที่ใช้ในอุตสาหกรรม (Industrial Product) ได้แก่

#### ฟิล์มพลาสติกกลุ่มที่เป็นผลิตภัณฑ์ของบริษัท

- Cast Film คือ ฟิล์มที่ผลิตโดยกรรมวิธีการหลอมเม็ดพลาสติกให้เหลวและฉีด(Cast)ออกมาเป็นแผ่นบางๆใช้เป็น ส่วนประกอบของบรรจุภัณฑ์ชนิดอ่อน (Flexible Packaging) เช่น ซองขนมปัง ขนมขบเคี้ยว ซองบะหมี่ ฯลฯ ซึ่งฟิล์มชนิดที่บริษัทผลิตนั้นจะเป็น Multilayer Film คือ เนื้อฟิล์มจะประกอบด้วยชนิดพลาสติกหลายๆชั้น ซึ่งแต่ละชั้นจะเป็นพลาสติกต่างชนิด ฟิล์มที่ผลิตด้วยกรรมวิธีนี้ได้แก่ ฟิล์ม CPP และ LLDPE (CLL)
- ฟิล์มเมทัลไลซ์ (Metallized Film) คือ การนำผลิตภัณฑ์จากฟิล์มพลาสติก มาผ่านกรรมวิธีการพ่นด้วยชั้นละอองอลูมิเนียม (Aluminium) บางๆในห้องสุญญากาศ ทำให้ฟิล์มมีสีเงาวาวและมีคุณสมบัติคล้ายอลูมิเนียมฟอยล์ เมื่อนำไปใช้เพื่อบรรจุอาหารทำให้สามารถเก็บและถนอมอาหารได้นานขึ้น

▪ **ฟิล์มเป่า (Blown Film)** คือ ฟิล์มที่ผลิตโดยกรรมวิธีการหลอมเม็ดพลาสติกให้เหลวและเป่าให้พองออกเป็นแผ่นบางๆ แผ่นฟิล์มจะถูกหล่อเย็นด้วยการเป่าลม และถูกม้วนเก็บโดยเครื่องม้วนในอุตสาหกรรมบรรจุภัณฑ์ฟิล์มที่ผ่านมากกระบวนการเป่าจะนำไปใช้เคลือบกับฟิล์มชนิดอื่น เช่น Nylon, PET, OPP เพื่อใช้ทำเป็นซองอาหารแช่แข็ง, ซองตั้งและซอง Vacuum ต่างๆ

#### ฟิล์มพลาสติกกลุ่มที่ซื้อมาขายไป

▪ **ฟิล์มยืด (Stretch Film)** ใช้เป็นฟิล์มพันสินค้าและพาเลท ที่ใช้แพร่หลายในโรงงานอุตสาหกรรมทั่วไป เพื่อป้องกันสินค้าไม่ให้โดนฝุ่นและน้ำ ขณะจัดเก็บไว้ในโกดังสินค้า หรือ อยู่ระหว่างการขนส่ง ซึ่งยังใช้เป็นวัสดุในการรัดสินค้าให้ยึดติดกับพาเลท เพื่อช่วยป้องกันไม่ให้สินค้าตกลงในระหว่างการขนส่งสินค้าแทนสายรัด นอกจากนี้ยังสามารถประยุกต์ใช้ในการพันกับสินค้าบางชนิดโดยตรง ปัจจุบันสินค้าฟิล์มยืดเป็นสินค้าที่โรงงานอุตสาหกรรมมีความต้องการซึ่งก็มีอัตราการเติบโตสูงขึ้นอย่างสม่ำเสมอ

▪ **ฟิล์มหด (Shrink Film)** ใช้สำหรับห่อสินค้า สำหรับงานที่ต้องการให้เห็นกล่อง หรือ สินค้าภายใน เนื่องจากมีลักษณะใส และเงางาม ใช้ในการห่อสินค้าที่ใช้เครื่องห่อชนิด L-Seal เช่น เครื่องเขียน นิตยสาร อาหารกึ่งสำเร็จรูปของเล่น ฯลฯ อีกทั้งใช้ในงานการห่อสินค้าสำหรับเครื่อง ชนิด Flat Film เช่น บะหมี่กึ่งสำเร็จรูปชนิดถ้วยรวมถึงประเภทอาหารแช่แข็ง ซึ่งฟิล์มชนิดนี้บริษัทมีทั้งนำเข้ามาจากต่างประเทศและผลิตเอง โดยนโยบายของบริษัทนั้นจะเน้นการบริการลูกค้า เพื่อตอบสนองความต้องการของลูกค้า บริษัทจึงแบ่งกลุ่มสินค้าออกเป็นกลุ่มPremium(สินค้ามีคุณภาพสูง) และกลุ่มลูกค้าทั่วไป

▪ **ฟิล์มผนึกสุญญากาศ (Skin Vacuum Film)** เป็นฟิล์มที่ผลิตจากเม็ดพลาสติกชนิดพิเศษ ใช้สำหรับอุตสาหกรรมอาหารแช่แข็ง โดยใช้กับเครื่องบรรจุชนิดสุญญากาศ ซึ่งสามารถทำให้ฟิล์มเป็นเสมือนชั้นผิวของสินค้า และฟิล์มชนิดนี้มีคุณสมบัติในการเก็บถนอมความสดของอาหารได้อย่างดีเยี่ยม และยังใช้ได้กับผลิตภัณฑ์ที่บรรจุแบบ Blister Pack โดยใช้แนบสินค้ากับพื้นกระดาษ แทนฝาครอบที่ทำจากโพลีสไตรีน (Polystyrene) และบรรจุโดยเครื่อง Skin Pack Machine ซึ่งฟิล์มชนิดนี้ เป็นฟิล์มที่บริษัทเป็นตัวแทนจำหน่ายในประเทศเพียงรายเดียวให้แก่บริษัท ไทยอ็อฟเซท จำกัด ที่เป็นผู้ผลิตเพียงรายเดียวในประเทศเช่นกัน ลูกค้าหลักที่ใช้ฟิล์มชนิดนี้คือลูกค้า กลุ่มอาหารทะเลแช่แข็ง โดยส่วนใหญ่จะใช้กับอาหารแช่แข็งที่ส่งออกไปทางตลาดอเมริกา และยุโรป

▪ **ฟิล์ม โอ.พี.พี.ชนิดผนึกด้วยความร้อน (Heat sealable OPP Film)** เป็นฟิล์มพลาสติกที่ใช้บรรจุภัณฑ์ โดยใช้กันมากในอุตสาหกรรมอุปโภคบริโภค ลูกค้าที่ใช้ Heat sealable OPP Film ได้แก่กลุ่มลูกค้าอุตสาหกรรมผู้ผลิตสินค้าต่างๆ เช่น อาหารสำเร็จรูป และสินค้าอุปโภคบางชนิด

▪ **ฟิล์มป้องกันรอยขีดข่วน (Protection Film)** เป็นฟิล์มที่ทำจากวัตถุดิบชนิด Polyethylene โดยที่ด้านหนึ่งเป็นกาวยุติเหมาะสำหรับสินค้าที่ต้องการป้องกันรอยขีดข่วนบนผิวของสินค้าในระหว่างการขนส่ง หรือในระหว่างกระบวนการผลิต โดยฟิล์มจะมีลักษณะพิเศษคือ สามารถติดได้คงทนและไม่ทิ้งคราบกาวเมื่อลอกออก ซึ่งสินค้าที่มีจำหน่ายในประเทศส่วนใหญ่เป็นสินค้าที่นำเข้าจากต่างประเทศ เช่น เกาหลี ไต้หวัน ฝรั่งเศส และมาเลเซีย ตั้งแต่ปี 2550 บริษัทเปลี่ยนจากการนำเข้าเป็นซื้อจากบริษัทในกลุ่มเดียวกัน ซึ่งเป็นบริษัทที่มีมาตรฐานเป็นที่ยอมรับในตลาด และผ่านการรับรองระบบคุณภาพมาตรฐาน ISO 9001:2000 กลุ่มลูกค้าที่ใช้สินค้านี้ ได้แก่ กลุ่มผู้ผลิตอะคริลิค (Acrylic) กลุ่มอุตสาหกรรมอลูมิเนียม (Aluminium) สเตนเลส(Stainless) กลุ่มอุตสาหกรรมเครื่องใช้ไฟฟ้า อุตสาหกรรมกระจก ฯลฯ

**สิทธิพิเศษในการประกอบธุรกิจ**

## 1) บัตรส่งเสริมการลงทุน

ปัจจุบันบริษัทยังคงมีบัตรส่งเสริมการลงทุนที่ได้รับสิทธิประโยชน์ในการส่งเสริมการลงทุนตามพระราชบัญญัติส่งเสริมการลงทุน สำหรับการผลิตฟิล์มพลาสติกจำนวน 2 ฉบับ มีสิทธิประโยชน์ดังนี้

สิทธิประโยชน์	บัตรส่งเสริมเลขที่ 2084(2)/2554 Plastic Film	บัตรส่งเสริมเลขที่ 2570(2)/2554 Plastic Film
ม. 25 นำเข้าคนต่างด้าวซึ่งเป็นช่างฝีมือได้ตามจำนวนและระยะเวลาตามสมควร	✓	✓
ม. 26 ให้คนต่างด้าวทำงานเฉพาะตำแหน่งได้ตามจำนวนและระยะเวลาที่คณะกรรมการให้ความเห็นชอบ	✓	✓
ม. 28 ให้ได้รับยกเว้นอากรขาเข้าสำหรับเครื่องจักรตามที่คณะกรรมการอนุมัติ	✓	✓
ม. 29 ลดหย่อนอากรขาเข้าสำหรับเครื่องจักร	-	-
ม. 31 ยกเว้นภาษีเงินได้นิติบุคคล มีกำหนดเวลาเจ็ดปี	✓	✓
ม. 34 ยกเว้นไม่ต้องนำเงินปันผลจากกิจการที่ได้รับส่งเสริมไปรวมคำนวณภาษีเงินได้	✓	✓
ม. 36(1) ยกเว้นอากรขาเข้าสำหรับวัตถุดิบ และวัสดุจำเป็นที่ต้องนำเข้ามาจากต่างประเทศเพื่อผลิตเพื่อการส่งออกเป็นระยะเวลา 1 ปี นับแต่วันนำเข้าครั้งแรก	✓	✓
ม. 36(2) ให้ยกเว้นอากรขาเข้าสำหรับของที่ได้รับการส่งเสริมนำเข้า และส่งกลับออกไปใน 1 ปี	✓	✓
ม. 37 ได้รับอนุญาตให้นำหรือส่งเงินออกนอกราชอาณาจักร เป็นเงินตราต่างประเทศ	✓	✓

2) สิทธิอื่น -ไม่มี-

3) ข้อจำกัดในการประกอบธุรกิจ - ไม่มี-

**(1.2) การตลาดและภาวะแข่งขัน****(ก) การทำการตลาดของผลิตภัณฑ์และบริการที่สำคัญของบริษัท**

- นโยบายการตลาดในปีที่ผ่านมา บริษัทมีระบบบริหารคุณภาพ Quality Management System ซึ่งผ่านการรับรองระบบคุณภาพ ISO 9001:2008 และมีระบบการควบคุมตรวจสอบและรับประกันคุณภาพสินค้าจากฝ่ายเทคนิคการผลิต วิจัยและพัฒนา ก่อนจำหน่ายสินค้าไปยังลูกค้า เพื่อให้สินค้าที่ผลิตมีคุณภาพเป็นไปตามมาตรฐาน เป็นที่พึงพอใจและตอบสนองต่อความต้องการของลูกค้าได้เป็นอย่างดี

- ลักษณะลูกค้ากลุ่มลูกค้าเป้าหมาย และช่องทางการจำหน่าย

บริษัทมีการจำหน่ายตรง (Direct sales) และผ่านผู้แทนขาย (Agent) โดยมีเป้าหมายในการขยายตลาดไปยังภูมิภาคและต่างประเทศเพิ่มมากขึ้น โดยปีที่ผ่านมาบริษัทเน้นเจาะกลุ่มลูกค้า Brand Owner ซึ่งมีอำนาจในการเลือกใช้ชนิดฟิล์มของบริษัทไปเป็นส่วนหนึ่งของบรรจุภัณฑ์โดยผ่าน Converter ซึ่งกลุ่มลูกค้าเป้าหมายของฟิล์มมีทั้งกลุ่มลูกค้าโรงงานอุตสาหกรรม ประเภทต่างๆ เช่น กลุ่มอุตสาหกรรมอาหาร กลุ่มอุตสาหกรรมเครื่องใช้ไฟฟ้าและอิเล็กทรอนิกส์ กลุ่มอุตสาหกรรมเฟอร์นิเจอร์ กลุ่มอาหารทะเลแช่แข็ง ฯลฯ ตลอดจนกลุ่มลูกค้าประเภทศูนย์กระจายสินค้าที่มียอดการใช้จำนวนมาก เช่น ฟิล์มยืดพันสินค้าและพาเลท

- สัดส่วนการจำหน่ายในประเทศและต่างประเทศ ในปี 2558 บริษัทมีการจำหน่ายฟิล์มในประเทศทั้งหมดร้อยละ 95 ของยอดจำหน่ายทั้งหมด

**(ข) สภาพการแข่งขัน**

- สภาพการแข่งขันในปีที่ผ่านมา

ปี 2558 สภาพการณ์แข่งขันของอุตสาหกรรมฟิล์มยังคงมีการแข่งขันที่สูงและรุนแรงมากทั้งเรื่องราคา คุณภาพผลิตภัณฑ์ และการบริการ โดยเฉพาะการนำเข้าฟิล์มของกลุ่มเทวดิ่ง และในขณะเดียวกันผู้ผลิตในประเทศหลายรายก็ได้เพิ่มเครื่องจักรเพื่อขยายกำลังการผลิตของตนเอง ในขณะที่ทางบริษัทก็เน้นเรื่องการเพิ่มผลผลิต โดยมีการซ่อมบำรุงเครื่องจักรเพื่อให้สามารถผลิตได้มีประสิทธิภาพมากขึ้นกว่าเดิม เพื่อตอบสนองต่อลูกค้าในด้านคุณภาพและความรวดเร็วในการผลิตและจัดส่ง โดยบริษัทได้เพิ่มยอดขายในกลุ่มสินค้าฟิล์มพิเศษ ซึ่งต่อยอดมาจากปีที่ผ่านมา ทำให้บริษัทสามารถตอบสนองลูกค้าได้ดีขึ้นทั้งในด้านคุณภาพและบริการและในขณะเดียวกันสินค้าฟิล์มพิเศษที่ทางบริษัทมีฐานลูกค้าเก่าอยู่แล้วก็ได้มีการเพิ่มยอดขายมากขึ้น โดยการสนับสนุนและผลักดันให้กลุ่มลูกค้าใหม่ๆ มีการรับรู้และเกิดการเลือกใช้ฟิล์มชนิดพิเศษของบริษัทมากขึ้น

- แนวโน้มภาวะอุตสาหกรรมและสภาพการแข่งขันในอนาคต

ปัจจุบันจำนวนคู่แข่ง มีมากพอประมาณ และมีแนวโน้มมากขึ้นในอนาคต ดังนั้นเป็นที่คาดการณ์ได้ว่าการแข่งขันจะมีความรุนแรงขึ้นในทุกๆด้าน ทั้งคุณภาพ ราคา การส่งมอบ รวมทั้งการนำเสนอฟิล์มพิเศษต่างๆ จากทั้งผู้ผลิตภายในประเทศด้วยกัน และผู้นำเข้าฟิล์มมาจำหน่าย

**(1.3) การจัดหาผลิตภัณฑ์หรือบริการ****(ก) ลักษณะการจัดให้ได้มาซึ่งผลิตภัณฑ์**

- การผลิต (จำนวนโรงงาน/กำลังการผลิตรวม)

ปัจจุบันบริษัท มีโรงงานผลิตฟิล์มพลาสติก จำนวน 3 แห่ง ดังนี้

1. เลขที่ 119 หมู่ 4 นิคมอุตสาหกรรมลาดกระบัง ถนนฉลองกรุง แขวงลำปลาทิว เขตลาดกระบัง กรุงเทพมหานคร โดยผลิตสินค้ากลุ่มผลิตภัณฑ์ฟิล์มพลาสติก โทร. 0-2326-0929-30
2. เลขที่ 91/3 หมู่ 5 ตำบลบางสมัคร อำเภอ บางปะกง จังหวัดฉะเชิงเทรา โดยผลิตฟิล์มแม่ทอลล์ไดซ์ โทร. 038-571-676-9
3. เลขที่ 91/9 หมู่ 5 ถนนบางนา-ตราด ตำบลบางสมัคร อำเภอบางปะกง จังหวัดฉะเชิงเทรา โดยผลิตสินค้ากลุ่มผลิตภัณฑ์ฟิล์มพลาสติก โทร. 038-571-676-9

#### กำลังการผลิตและปริมาณการผลิต

รายการ	2558	2557	2556
<b>กำลังการผลิต</b>			
ผลิตฟิล์ม(ตัน)	6,000	6,000	6,000
Metallized Film	2,160	2,160	2,400
<b>ปริมาณการผลิต</b>			
ผลิตฟิล์ม(ตัน)	5,341	4,708	4,559
Metallized Film	1,383	1,621	1,688
<b>การใช้กำลังการผลิต (%)</b>			
ผลิตฟิล์ม	89.02	78.47	75.98
อัตราเพิ่ม(ลด)ของปริมาณการผลิต	13.45	3.27	174.31
Metallized Film	64.03	75.05	70.33
อัตราเพิ่ม(ลด)ของปริมาณการผลิต	(14.68)	(3.97)	(10.17)

วัตถุดิบหลักที่ใช้ในการผลิตฟิล์มของบริษัทนั้น มีดังนี้

- จำนวนผู้จำหน่ายวัตถุดิบ

	2558	2557	2556
เม็ดพลาสติก	20 ราย	23 ราย	21 ราย

- สัดส่วนการซื้อวัตถุดิบในประเทศและต่างประเทศ

	2558	2557	2556
เม็ดพลาสติก	85 : 15	85 : 15	81 : 19



จากตารางข้างต้น ในส่วนของวัตถุดิบประเภทเม็ดพลาสติกทางบริษัทสามารถหาแหล่งวัตถุดิบจากภายในประเทศได้สูงถึงร้อยละ 85 ซึ่งนับว่าเป็นผลดีในแง่การควบคุมต้นทุนผลิต และความเสี่ยงของบริษัทจากการแปรผันทางเงินตราต่างประเทศได้ ส่วนแหล่งวัตถุดิบในประเทศ บริษัทก็ได้พึงพิงการซื้อวัตถุดิบจากผู้จำหน่ายแต่เพียงรายเดียวและมิได้มีสัญญาหรือข้อผูกมัดการซื้อวัตถุดิบในอนาคต ด้วยเหตุนี้จึงทำให้บริษัทสามารถต่อรองการซื้อขายกับผู้จำหน่ายวัตถุดิบรายอื่น ๆ ได้หากมีการเปลี่ยนแปลงในราคาวัตถุดิบของผู้จำหน่ายแห่งใดแห่งหนึ่ง หากมองอย่างผิวเผิน จะเห็นว่าลักษณะการดำเนินธุรกิจของบริษัท การติดต่อซื้อขายยังคงเป็นไปแบบเดิม ไม่มีการเปลี่ยนแปลงมากนัก ทั้งจำนวนผู้ขายและสัดส่วนการซื้อ-ขายระหว่างในประเทศกับต่างประเทศก็ไม่แตกต่างไปจากปีก่อนๆ แต่ข้อเท็จจริงคือปัจจุบันธุรกิจของบริษัทเผชิญกับปัญหาด้านการแข่งขันในระดับสูง แต่ด้วยความชำนาญและความสามารถในการดำเนินธุรกิจ เป็นส่วนหนึ่งที่ทำให้บริษัทสามารถรักษาส่วนแบ่งทางการตลาดไว้ได้

บริษัทได้มีการพัฒนาระบบการจัดซื้อทั้งในส่วนฐานข้อมูล ซึ่งเชื่อมต่อระหว่างฝ่ายผลิต, ฝ่ายคลังวัตถุดิบกับฝ่ายจัดซื้อ การจัดระบบการจัดซื้อให้มีกระบวนการจัดฐานข้อมูลเพื่อช่วยตัดสินใจและแยกแยะจัดกลุ่มงานให้ชัดเจนมากขึ้น ในช่วงเวลาที่ผ่านมามีบริษัทยังคงซื้อวัตถุดิบส่วนใหญ่จากผู้จำหน่ายรายเดิม ซึ่งได้สนับสนุนบริษัทมาด้วยดี ความสัมพันธ์กับผู้จำหน่ายเป็นความสัมพันธ์ในทางธุรกิจโดยปกติ ที่ตั้งอยู่บนพื้นฐานความยุติธรรม ความซื่อสัตย์ และผลประโยชน์ร่วมกัน และมีสายสัมพันธ์ทางธุรกิจระหว่างกันมายาวนาน

- วัสดุที่นำมาใช้ทดแทนวัตถุดิบ

ปัจจุบันทางบริษัทได้ผลักดันฝ่ายวิจัยพัฒนาให้มีการทดลองหาวัตถุดิบใหม่ๆ ที่มาใช้ทดแทนวัตถุดิบเดิม อย่างสม่ำเสมอ เพื่อสามารถพัฒนาให้ผลิตภัณฑ์ขึ้นตามเทคโนโลยีใหม่ๆ ที่เกิดขึ้นอย่างต่อเนื่อง เพื่อตอบสนองความต้องการของตลาดที่เปลี่ยนแปลงอยู่ตลอดเวลา

(ข) ผลกระทบต่อสิ่งแวดล้อมจากกระบวนการผลิตหรือการกำจัดวัตถุดิบเหลือใช้

- การดำเนินการเพื่อลดผลกระทบต่อสิ่งแวดล้อม

กระบวนการผลิตฟิล์มของบริษัทเป็นกระบวนการผลิตแบบใช้ความร้อนเป็นตัวหลอมละลายแล้วรีดเป็นแผ่นพลาสติก ซึ่งไม่ก่อให้เกิดมลพิษทำลายสิ่งแวดล้อม ใช้วัตถุดิบเม็ดพลาสติกในกลุ่ม PE (Polyethylene) ซึ่งไม่มีความเป็นพิษเมื่อหลอมละลาย อีกทั้งในกระบวนการผลิต ยังมีเศษฟิล์มบางส่วนที่สามารถหมุนเวียนกลับเข้าสู่กระบวนการผลิต (Recycle) ส่วนเศษพลาสติกที่เป็นของเสียเหลือจากการผลิตก็สามารถขาย เพื่อนำไปหลอมเป็นเม็ดใหม่ สำหรับนำไปใช้ผลิตกับสินค้าอีกประเภท เช่น ทำถุงขยะ ฉีดถังพลาสติก

- ผลของการปฏิบัติจริงในช่วง 3 ปีที่ผ่านมาเป็นไปตามที่กฎหมายกำหนดหรือไม่

สำหรับสิ่งปฏิภูลและวัสดุไม่ใช้แล้วที่เป็นอันตรายและไม่เป็นอันตรายตามที่กำหนดไว้ในประกาศกระทรวงอุตสาหกรรมที่ออกตามความในพระราชบัญญัติโรงงาน พ.ศ. 2535 บริษัทได้ทำสัญญาว่าจ้างให้บริษัทผู้ให้บริการบำบัดและกำจัดของเสียจากอุตสาหกรรมเป็นผู้ดำเนินการ

- ข้อพิพาทหรือการถูกฟ้องร้องเกี่ยวกับสิ่งแวดล้อม และแนวทางการแก้ไขข้อพิพาทดังกล่าว

ในปี 2558 บริษัทไม่มีข้อพิพาทหรือการถูกฟ้องร้องเกี่ยวกับสิ่งแวดล้อม

#### (1.4) งานที่ยังไม่ส่งมอบ

- ไม่มี -



## (2) กลุ่มบริการงานพิมพ์บนฉลากกาว หรือ फिल्मพลาสติก แบบม้วน

### (2.1) ลักษณะผลิตภัณฑ์หรือบริการ

บริษัทบริการงานพิมพ์บนฉลากกาว หรือ फिल्मพลาสติก แบบม้วน เป็นสินค้าที่นำไปติดบนบรรจุภัณฑ์ของลูกค้า ซึ่งบริษัทผลิตและจำหน่ายโดยตรงให้กับลูกค้าที่เป็นผู้ผลิตสินค้าอุปโภคบริโภคขนาดใหญ่ในประเทศหลายรายแบ่งเป็น 2 ประเภท การพิมพ์ ดังนี้

- การพิมพ์ฉลากกาว แบบม้วน พิมพ์ได้ทั้งบนกระดาษและพลาสติก สำหรับใช้เป็นฉลากของผลิตภัณฑ์ เพื่อติดบนบรรจุภัณฑ์ด้วยเครื่องอัตโนมัติ ระบบการพิมพ์แบบผสมผสานคือ ระบบ Roto – Letterpress, Flexography, Offset และ Silk Screen ซึ่งทำให้คุณภาพงานพิมพ์มีความโดดเด่น และสวยงาม
- การพิมพ์บน Plastic Film ทั่วไป ซึ่งนำไปใช้ทำเป็นซองอ่อน (Flexible Packaging) สำหรับบรรจุผลิตภัณฑ์อาหาร หรือผงซักฟอก เป็นต้น พิมพ์โดยใช้ระบบกราเวียร์ (Gravure)

**ด้านทีมงานขายและบริการ** บริษัทมีบุคลากรที่มีประสบการณ์และความชำนาญ เทคนิคการพิมพ์ ซึ่งกลยุทธ์ทางการตลาดที่สำคัญของบริษัทคือการเข้าพบเพื่อเจรจากับลูกค้าโดยตรง พร้อมทั้งให้คำแนะนำในการพัฒนาบรรจุภัณฑ์ของลูกค้าให้มีความโดดเด่น ด้วยเทคนิคการพิมพ์ที่ทันสมัยและเหมาะสมกับการนำไปใช้กับเครื่องจักรของลูกค้า

**สิทธิพิเศษในการประกอบธุรกิจ**

## 1) บัตรส่งเสริมการลงทุน

ปัจจุบันบริษัทยังคงมีบัตรส่งเสริมการลงทุนที่ได้รับสิทธิประโยชน์ในการส่งเสริมการลงทุนตามพระราชบัญญัติส่งเสริมการลงทุน สำหรับงานพิมพ์บนฉลากกาว หรือ ฟิล์มพลาสติก แบบม้วน จำนวน 5 ฉบับ มีสิทธิประโยชน์ดังนี้

สิทธิประโยชน์	บัตรส่งเสริม เลขที่ 1626(2)/2551 Printed Adhesive Label	บัตรส่งเสริมเลขที่ 7010(2)/2551 Printed Adhesive Label	บัตรส่งเสริม เลขที่ 1595(2)/2552 Printed Adhesive Label	บัตรส่งเสริม เลขที่ 1857(2)/2556 Printed Adhesive Label	บัตรส่งเสริม เลขที่ 2405(2)/2556 Printed Adhesive Label
ม. 25 นำเข้าคนต่างด้าวซึ่งเป็นช่างฝีมือได้ตามจำนวนและระยะเวลาตามสมควร	✓	✓	✓	✓	✓
ม. 26 ให้คนต่างด้าวทำงานเฉพาะตำแหน่งได้ตามจำนวนและระยะเวลาที่คณะกรรมการให้ความเห็นชอบ	✓	✓	✓	✓	✓
ม. 28 ให้ได้รับยกเว้นอากรขาเข้าสำหรับเครื่องจักรตามที่คณะกรรมการอนุมัติ	✓	-	✓	✓	✓
ม. 29 ลดหย่อนอากรขาเข้าสำหรับเครื่องจักร	-	-	-	-	-
ม. 31 ยกเว้นภาษีเงินได้นิติบุคคล มีกำหนดเวลา เจ็ดปี	✓	✓	✓	✓	✓
ม. 34 ยกเว้นไม่ต้องนำเงินปันผลจากกิจการที่ได้รับส่งเสริมไปรวมคำนวณภาษีเงินได้	✓	✓	✓	✓	✓
ม. 36(1) ยกเว้นอากรขาเข้าสำหรับวัตถุดิบและวัสดุจำเป็นที่ต้องนำเข้ามาจากต่างประเทศเพื่อผลิตเพื่อการส่งออกเป็นระยะเวลา 1 ปี นับแต่วันนำเข้าครั้งแรก	✓	✓	✓	✓	✓
ม. 36(2) ให้ยกเว้นอากรขาเข้าสำหรับของที่ได้รับการส่งเสริมนำเข้า และส่งกลับออกไปใน 1 ปี	✓	✓	✓	✓	✓
ม. 37 ได้รับอนุญาตให้นำหรือส่งเงินออกนอกราชอาณาจักร เป็นเงินตราต่างประเทศ	-	-	-	✓	✓

2) สิทธิอื่น -ไม่มี-

3) ข้อจำกัดในการประกอบธุรกิจ -ไม่มี-

**(2.2) การตลาดและภาวะแข่งขัน****(ก) การทำการตลาดของผลิตภัณฑ์และบริการที่สำคัญ**

- นโยบายการตลาดในปีที่ผ่านมา บริษัทมีระบบบริหารคุณภาพ Quality Management System ซึ่งผ่านการรับรองระบบคุณภาพ ISO 9001:2008 และมีระบบการควบคุม ตรวจสอบ และรับประกันคุณภาพสินค้าจากฝ่ายเทคนิคการผลิต วิจัยและพัฒนา ก่อนจำหน่ายสินค้าไปยังลูกค้า เพื่อให้สินค้าที่ผลิตมีคุณภาพเป็นไปตามมาตรฐาน เป็นที่พึงพอใจและตอบสนองต่อความต้องการของลูกค้าได้เป็นอย่างดี

- ลักษณะลูกค้ากลุ่มลูกค้าเป้าหมาย และช่องทางการจำหน่าย บริษัทบริการงานพิมพ์ โดยตรงให้กับลูกค้า ซึ่งส่วนใหญ่เป็นกลุ่มอุตสาหกรรมผู้ผลิตสินค้าอุปโภคบริโภค โดยเน้นลูกค้ารายใหญ่ รวมทั้งขยายฐานตลาดกับกลุ่มลูกค้ารายใหม่เพิ่มขึ้น นอกจากนี้ยังได้สร้างงานพิมพ์ใหม่ๆ เพื่อเพิ่มผลิตภัณฑ์ให้หลากหลายชนิดให้ลูกค้าได้เลือกสรรมากขึ้น

- สัดส่วนการจำหน่ายในประเทศและต่างประเทศ ในปี 2558 บริษัทมียอดจำหน่ายฉลากกาว ในประเทศเป็นส่วนใหญ่ ซึ่งเป็นสัดส่วนร้อยละ 97.4 ของยอดจำหน่ายทั้งหมด ส่วนที่เหลืออีกร้อยละ 2.6 ของยอดจำหน่ายทั้งหมด เป็นการจำหน่ายไปยังต่างประเทศ

**(ข) สภาพการแข่งขัน****- สภาพการแข่งขันในปีที่ผ่านมา**

ในปี 2558 กลุ่มงานพิมพ์ฉลากกาวลดลงจากปี 2557 ประมาณร้อยละ 3.8 สืบเนื่องจากการหดตัวของยอดขายในกลุ่มลูกค้าภายในประเทศเอง และการเติบโตของตลาดส่งออกของฐานลูกค้าในประเทศลดลง อย่างไรก็ตามการแข่งขันในตลาดฉลากกาวมีความรุนแรงเพิ่มขึ้นอย่างต่อเนื่อง คู่แข่งขันบริษัทต่างชาติที่เข้ามาลงทุนในประเทศมีการขยายตัวในฐานลูกค้าของบริษัท รวมถึงคู่แข่งในประเทศขนาดย่อยที่เข้ามาในตลาดมากยิ่งขึ้น ซึ่งทางบริษัทมีการสูญเสียกลุ่มสินค้าบางส่วนไปในปีนี้และส่งผลกระทบต่อปีหน้า ดังนั้นบริษัทจึงมุ่งเน้นการพัฒนาด้านคุณภาพ และเทคโนโลยีเพื่อเพิ่มศักยภาพ และประสิทธิภาพในการผลิตโดยการลงทุนในเครื่องจักรและเครื่องมือเพิ่มในปี 2558 โดยมุ่งเน้นการเติบโตไปยังกลุ่มลูกค้ารายใหญ่และรายย่อยทั้งฐานลูกค้าเดิมและฐานลูกค้าใหม่ โดยจะเข้าในกลุ่มอุตสาหกรรมผู้ผลิตสินค้าอุปโภคบริโภค อาหารและเครื่องดื่ม และอุตสาหกรรมเคมีภัณฑ์

**- แนวโน้มภาวะอุตสาหกรรมและสภาพการแข่งขันในอนาคต**

จำนวนคู่แข่ง ขนาดของบริษัท เมื่อเทียบกับสถานการณ์ในการแข่งขัน สำหรับตลาดเป้าหมายของกลุ่มบริการงานพิมพ์ฉลากกาว เป็นตลาดทั้งกลุ่มบนและกลุ่มกลาง โดยคู่แข่งรายใหญ่ที่มีความเท่าเทียมกันทางด้านเทคโนโลยีและนวัตกรรม การพิมพ์ มีประมาณ 6 ราย และเป็นคู่แข่งระดับกลางภายในประเทศอีกจำนวนไม่น้อยกว่า 20 ราย

**(2.3) การจัดหาผลิตภัณฑ์หรือบริการ****(ก) ลักษณะการจัดให้ได้มาซึ่งผลิตภัณฑ์****- การผลิต (จำนวนโรงงาน/กำลังการผลิตรวม)**

ปัจจุบันบริษัท มีโรงงานพิมพ์ฉลากกาว หรือ ฟิล์มพลาสติก แบบม้วน จำนวน 2 แห่ง ดังนี้

1. เลขที่ 2234/3 ถนนจันทน์ แขวงช่องนนทรี เขตยานนาวา กรุงเทพมหานคร โดยทำการผลิตงานพิมพ์ฉลากกาว โทร. 0-2678-1051-5 , 0-2285-4940
2. เลขที่ 91/5 หมู่ 5 ถนนบางนา-ตราด ตำบลบางสมัคร อำเภอบางปะกง จังหวัดฉะเชิงเทรา โดยทำการผลิตงานพิมพ์ฉลากกาว โทร. 038-571-676-9, 086-341-5812

## กำลังการผลิตและปริมาณการผลิต

รายการ	2558	2557	2556
กำลังการผลิต การพิมพ์ (พัน ตร.ม.)	15,085	13,645*	11,115
ปริมาณการผลิต การพิมพ์ (พัน ตร.ม.)	7,143	7,163**	6,745
การใช้กำลังการผลิต (%)			
การพิมพ์	47.35	52.50	60.68
อัตราเพิ่ม(ลด)ของปริมาณการผลิต	-0.28	6.20	19.65

หมายเหตุ ปี 2557 มีการปรับเปลี่ยนตัวเลขกำลังการผลิตและปริมาณการผลิต ดังต่อไปนี้

- (1). \*กำลังการผลิต ปี 2557 เปลี่ยนตัวเลขจาก 18,485 พัน ตร.ม.ที่แสดงในแบบ 56-1 ปี 2557 เป็น 13,645 พัน ตร.ม. เนื่องจากในปีที่ผ่านมารูปแบบงานพิมพ์มีความละเอียดซับซ้อนมากกว่าเดิม การเดินเครื่อง ความเร็วเฉลี่ย จึงต้องช้าลง ดังนั้นการคำนวณกำลังการผลิต จึงเห็นควรอ้างอิงกับสภาพงานที่เปลี่ยนไป
- (2). \*\*ปริมาณการผลิต ปี 2557 เปลี่ยนตัวเลขจาก 5,861 พัน ตร.ม.ที่แสดงในแบบ 56-1 ปี 2557 เป็น 7,163 พัน ตร.ม. เนื่องจากเจ้าหน้าที่มีได้นำตัวเลขส่วนที่ได้รับการส่งเสริมมารวมอยู่ด้วย จึงทำให้ตัวเลขผิดจากความเป็นจริง

วัตถุดิบหลักที่ใช้ในการผลิตสินค้า คือ ฉลากกาวและหมึกพิมพ์

- จำนวนผู้จำหน่ายวัตถุดิบ

	2558	2557	2556
ฉลากกาว และหมึกพิมพ์	27 ราย	32 ราย	27 ราย

- สัดส่วนการซื้อวัตถุดิบในประเทศและต่างประเทศ

	2558	2557	2556
ฉลากกาว และหมึกพิมพ์	92 : 08	98 : 02	98 : 02

จากตารางข้างต้น ในส่วนของวัตถุดิบประเภทฉลากกาวและหมึกพิมพ์ ทางบริษัทสามารถหาแหล่งวัตถุดิบภายในประเทศได้สูงถึงร้อยละ 92 ซึ่งนับว่าเป็นผลดีในแง่การควบคุมต้นทุนผลิต และความเสี่ยงของบริษัทจากการแปรผันทางเงินตราต่างประเทศได้ ส่วนแหล่งวัตถุดิบในประเทศ บริษัทก็ได้พึงพิงการซื้อวัตถุดิบจากผู้จำหน่ายแต่เพียงรายเดียวและมีได้มีสัญญาหรือข้อผูกมัดการซื้อวัตถุดิบในอนาคต ด้วยเหตุนี้จึงทำให้บริษัท สามารถต่อรองซื้อขายกับผู้จำหน่ายวัตถุดิบรายอื่น ๆ ได้

(ข) ผลกระทบต่อสิ่งแวดล้อมจากกระบวนการผลิตหรือการกำจัดวัตถุดิบเหลือใช้

- การดำเนินการเพื่อลดผลกระทบต่อสิ่งแวดล้อม

บริษัทซื้อวัตถุดิบประเภทฉลากกาวและหมึกพิมพ์ที่สำเร็จรูปพร้อมใช้งานได้ ไม่ได้ผลิตเองโดยตรง เป็นเพียงนำวัตถุดิบดังกล่าวมาดำเนินการพิมพ์ตามรูปแบบที่ถูกค้าได้ตกลงไว้ จึงไม่ส่งผลกระทบต่อสิ่งแวดล้อม

- ผลของการปฏิบัติจริงในช่วง 3 ปีที่ผ่านมาเป็นไปตามที่กฎหมายกำหนดหรือไม่

สำหรับสิ่งปฏิกูลและวัสดุไม่ใช้แล้วที่เป็นอันตรายและไม่เป็นอันตราย ตามที่กำหนดไว้ในประกาศกระทรวงอุตสาหกรรมที่ออกตามความในพระราชบัญญัติโรงงาน พ.ศ. 2535 บริษัทได้ทำสัญญาว่าจ้างให้บริษัทผู้ให้บริการบำบัดและกำจัดของเสียจากอุตสาหกรรมเป็นผู้ดำเนินการ

- ข้อพิพาทหรือการถูกฟ้องร้องเกี่ยวกับสิ่งแวดล้อม และแนวทางการแก้ไขข้อพิพาทดังกล่าว  
ในปี 2558 บริษัทไม่มีข้อพิพาทหรือการถูกฟ้องร้องเกี่ยวกับสิ่งแวดล้อม

## (2.4) งานที่ยังไม่ส่งมอบ

- ไม่มี -

## (3) กลุ่มผลิตภัณฑ์พลาสติก

## (3.1) ลักษณะผลิตภัณฑ์หรือบริการ

ผลิตจากการนำแผ่นพลาสติก LLDPE พิมพ์และนำลูมิเนียมฟอยล์มาเคลือบติดกัน เพื่อทำเป็น WEB (ส่วนของตัวหลอด) นำมาเข้าเครื่องทำหลอด เพื่อขึ้นรูปเป็นหลอดขนาดต่างๆตามที่ลูกค้ากำหนดพร้อมอัดใส่ Shoulderและฝาปิดเป็นหลอดยาสีฟัน ส่งให้ลูกค้าเข้าเครื่องบรรจุยาสีฟัน เนื่องจากการลงทุนในอุตสาหกรรมนี้ใช้เงินลงทุนค่อนข้างสูงและเครื่องจักรเป็นเครื่องจักรที่ใช้ในการผลิตหลอดยาสีฟันโดยเฉพาะ ไม่สามารถดัดแปลงใช้ในอุตสาหกรรมชนิดอื่นจึงทำให้สินค้าชนิดนี้มีคู่แข่งชันไม่มากนัก

## สิทธิพิเศษในการประกอบธุรกิจ

## 1) บัตรส่งเสริมการลงทุน

ปัจจุบันบริษัทยังคงมีบัตรส่งเสริมการลงทุนที่ได้รับสิทธิประโยชน์ในการส่งเสริมการลงทุนตามพระราชบัญญัติส่งเสริมการลงทุน จำนวน 1 ฉบับ มีสิทธิประโยชน์ดังนี้

สิทธิประโยชน์	บัตรส่งเสริมเลขที่ 2141(2)/2554 Tube
ม. 25 นำเข้าคนต่างด้าวซึ่งเป็นช่างฝีมือได้ตามจำนวนและระยะเวลาตามสมควร	✓
ม. 26 ให้คนต่างด้าวทำงานเฉพาะตำแหน่งได้ตามจำนวนและระยะเวลาที่คณะกรรมการให้ความเห็นชอบ	✓
ม. 28 ให้ได้รับยกเว้นอากรขาเข้าสำหรับเครื่องจักรตามที่คณะกรรมการอนุมัติ	✓
ม. 29 ลดหย่อนอากรขาเข้าสำหรับเครื่องจักร	-
ม. 31 ยกเว้นภาษีเงินได้นิติบุคคล มีกำหนดเวลา เจ็ด ปี	✓
ม. 34 ยกเว้นไม่ต้องนำเงินปันผลจากกิจการที่ได้รับส่งเสริมไปรวมคำนวณภาษีเงินได้	✓
ม. 36(1) ยกเว้นอากรขาเข้าสำหรับวัตถุดิบ และวัสดุจำเป็นที่ต้องนำเข้ามาจากต่างประเทศเพื่อผลิตเพื่อการส่งออกเป็นระยะเวลา 1 ปี นับแต่วันนำเข้าครั้งแรก	✓
ม. 36(2) ให้ยกเว้นอากรขาเข้าสำหรับของที่ได้รับการส่งเสริมนำเข้า และส่งกลับออกไปใน 1 ปี	✓
ม. 37 ได้รับอนุญาตให้นำหรือส่งเงินออกนอกราชอาณาจักร เป็นเงินตราต่างประเทศ	✓

2) สิทธิอื่น -ไม่มี-

3) ข้อจำกัดในการประกอบธุรกิจ -ไม่มี-

**(3.2) การตลาดและภาวะแข่งขัน****(ก) การทำการตลาดของผลิตภัณฑ์และบริการที่สำคัญ**

- ลักษณะลูกค้า กลุ่มลูกค้าเป้าหมายและช่องทางการจำหน่าย ภายหลังจากที่บริษัทได้มีการร่วมทุนในประเทศเวียดนาม ตามนโยบายของลูกค้ารายใหญ่ของบริษัทซึ่งเป็นบริษัทข้ามชาติที่ได้ย้ายฐานการผลิตไปที่ประเทศเวียดนาม เพื่อผลิตและจำหน่ายทั่วทั้งภูมิภาคเอเชีย ซึ่งการร่วมทุนนั้น บริษัทได้โอนเครื่องจักรส่วนหนึ่งเป็นการลงทุน มีผลให้กำลังการผลิตที่เหลืออยู่ปัจจุบัน สามารถตอบสนองความต้องการของลูกค้าในประเทศเหลือเพียงรายเดียว มีผลให้สัดส่วนโครงสร้างรายได้และโครงสร้างอัตรากำลังคนของบริษัทเปลี่ยนแปลงไป ด้านความสัมพันธ์กับลูกค้าโดยส่วนใหญ่ของบริษัท เป็นความสัมพันธ์กันในทางธุรกิจที่อยู่บนพื้นฐานที่ทำการค้าด้วยความยุติธรรม และรักษาผลประโยชน์ร่วมกัน ซึ่งมีสายสัมพันธ์ทางธุรกิจร่วมกันมานาน

- สัดส่วนการจำหน่ายในประเทศและต่างประเทศ ในปี 2558 บริษัทมียอดจำหน่ายหลอดลามิเนตภายในประเทศทั้งหมด 100 % ของยอดจำหน่ายทั้งหมด

**(ข) สภาพการแข่งขัน****- สภาพการแข่งขันในปีที่ผ่านมา**

ในปี 2558 สภาพการณ์แข่งขันของกลุ่มผลิตหลอดลามิเนต เพื่อใช้บรรจุยาสีฟัน เนื่องจากเป็นการผลิตที่ใช้เทคโนโลยีและความชำนาญเฉพาะ มีการลงทุนในเครื่องจักรค่อนข้างสูง และไม่สามารถดัดแปลงไปใช้ในอุตสาหกรรมชนิดอื่นได้ จึงทำให้สินค้าชนิดนี้มีคู่แข่งไม่มากนัก พบว่าบริษัทมีคู่แข่งหลักภายในประเทศมีเพียงรายเดียวแต่จะมีคู่แข่งจากต่างประเทศ ในภูมิภาคอาเซียนเข้ามา โดยลักษณะการค้าเน้นธุรกิจและการติดต่อซื้อขายยังคงเป็นไปแบบเดิม ไม่มีการเปลี่ยนแปลงมากนัก

**- แนวโน้มภาวะอุตสาหกรรมและสภาพการแข่งขันในอนาคต**

จำนวนคู่แข่งขนาดของบริษัทเมื่อเทียบกับสถานการณ์ในการแข่งขัน เนื่องจากกลุ่มผลิตหลอดลามิเนตเป็นการผลิตที่ใช้เทคโนโลยีและความชำนาญเฉพาะ พบว่าคู่แข่งหลักในประเทศมีเพียงรายเดียว แต่จะมีคู่แข่งจากต่างประเทศ โดยเฉพาะกลุ่มประเทศในภูมิภาคอาเซียน

**(3.3) การจัดหาผลิตภัณฑ์หรือบริการ****(ก) ลักษณะการจัดให้ได้มาซึ่งผลิตภัณฑ์****- การผลิต (จำนวนโรงงาน/กำลังการผลิตรวม)**

ปัจจุบันบริษัท มีโรงงานผลิตหลอดลามิเนต จำนวน 1 แห่ง คือ

- เลขที่ 85/2 หมู่ 1 นิคมอุตสาหกรรมเวลโกรว์ ตำบลหอมศีล อำเภอบางปะกง จังหวัดฉะเชิงเทรา

โดยผลิตผลิตภัณฑ์หลอดลามิเนต โทร. 038-570-860 – 2, 038-842-762 – 5

## กำลังการผลิตและปริมาณการผลิต

รายการ	2558	2557	2556
กำลังการผลิต หลอดลามิเนต (ล้านหลอด)	125.20	125.20	70
ปริมาณการผลิต หลอดลามิเนต (ล้านหลอด)	49.86	43.80	30.65
การใช้กำลังการผลิต (%)			
หลอดลามิเนต	39.82	34.98	43.79
อัตราเพิ่ม(ลด)ของปริมาณการผลิต	13.84	42.90	(1.55)

วัตถุดิบในการผลิตหลอด ทางบริษัทสามารถหาแหล่งวัตถุดิบจากภายในประเทศทั้งหมด ซึ่งนับว่าเป็นผลดีในแง่การควบคุมต้นทุนผลิต และความเสี่ยงของบริษัท จากความผันผวนอัตราแลกเปลี่ยนเงินตราต่างประเทศได้ จะเห็นว่าลักษณะการดำเนินธุรกิจของบริษัท ไม่มีการเปลี่ยนแปลงมากนัก ทั้งจำนวนผู้จำหน่าย และสัดส่วนการซื้อ-ขายระหว่างภายในประเทศกับต่างประเทศก็ไม่แตกต่างกันไปจากปีก่อนๆ ซึ่งการติดต่อซื้อขายยังคงเป็นไปแบบเดิม ซึ่งแนวโน้มในอนาคต บริษัทยังคงซื้อวัตถุดิบจากผู้จำหน่ายรายเดิม ซึ่งก็ได้รับการตอบรับเป็นอย่างดีเช่นกัน ความสัมพันธ์กับผู้จำหน่ายเป็นความสัมพันธ์ในทางธุรกิจโดยปกติ ที่ตั้งอยู่บนพื้นฐานความยุติธรรม ความซื่อสัตย์ และผลประโยชน์ร่วมกัน และมีสายสัมพันธ์ทางธุรกิจจะระหว่างกันมา ยาวนาน

## - วัสดุที่นำมาใช้ทดแทนวัตถุดิบ

บริษัทได้ศึกษาความเป็นไปได้ที่จะหาวัสดุที่นำมาใช้ทดแทนวัตถุดิบที่ต้องนำเข้ามาจากต่างประเทศ ซึ่งได้พัฒนาทางเทคโนโลยีของบริษัท ทำให้บริษัทสามารถผลิตหลอดที่ใช้ Aluminium Foil ที่บางลง ซึ่งสามารถลดต้นทุนการผลิตได้อีกทั้งยังเป็นผลดีต่อลูกค้าที่สามารถลดต้นทุนการผลิตได้เช่นกัน

## (ข) ผลกระทบต่อสิ่งแวดล้อมจากกระบวนการผลิตหรือการกำจัดวัตถุดิบเหลือใช้

## - การดำเนินการเพื่อลดผลกระทบต่อสิ่งแวดล้อม

บริษัท ซื้อวัตถุดิบประเภทแผ่นพลาสติก LLDPE ที่สำเร็จรูปพร้อมใช้งานได้ ไม่ได้ผลิตเองโดยตรง เป็นเพียงนำวัตถุดิบดังกล่าวมาผลิตตามรูปแบบที่ลูกค้าได้ตกลงไว้ จึงไม่ส่งผลกระทบต่อสิ่งแวดล้อม

## - ผลของการปฏิบัติจริงในช่วง 3 ปีที่ผ่านมาเป็นไปตามที่กฎหมายกำหนดหรือไม่

สำหรับสิ่งปฏิกูลและวัสดุไม่ใช้แล้วที่เป็นอันตรายและไม่เป็นอันตราย ตามที่กำหนดไว้ในประกาศกระทรวงอุตสาหกรรมที่ออกตามความในพระราชบัญญัติโรงงาน พ.ศ. 2535 บริษัทได้ทำสัญญาว่าจ้างให้บริษัทผู้ให้บริการบำบัดและกำจัดของเสียจากอุตสาหกรรมเป็นผู้ดำเนินการ

## - ข้อพิพาทหรือการถูกฟ้องร้องเกี่ยวกับสิ่งแวดล้อม และแนวทางการแก้ไขข้อพิพาทดังกล่าว

ในปี 2558 บริษัทไม่มีข้อพิพาทหรือการถูกฟ้องร้องเกี่ยวกับสิ่งแวดล้อม

## (3.4) งานที่ยังไม่ส่งมอบ

- ไม่มี

## ปัจจัยความเสี่ยง

บริษัทมีความเสี่ยงอันเกิดทั้งจากปัจจัยของอุตสาหกรรมและปัจจัยความเสี่ยงเฉพาะบริษัท โดยบริษัทได้ใช้หลักการบริหารอย่างระมัดระวัง อีกทั้งมีคณะกรรมการตรวจสอบและกรรมการอิสระคอยให้คำแนะนำแก่ฝ่ายบริหารเกี่ยวกับความเหมาะสมและประสิทธิภาพของการบริหารความเสี่ยง

### (1) ความผันผวนของราคาวัตถุดิบ

ในปี 2558 ที่ผ่านมามีปัญหาที่ปัจจัยทางด้านราคาเม็ดวัตถุดิบไม่ค่อยมีความผันผวนเท่าไร และสถานการณ์ของการ Supply วัตถุดิบก็ไม่มีปัญหา ถือว่าบริษัทสามารถทำกำไรจากการซื้อและเก็บราคาวัตถุดิบ เพื่อนำมาผลิตฟิล์มพลาสติกได้ดี ประกอบกับราคาวัตถุดิบได้อยู่ในระดับกลางๆไม่สูงเหมือนปี 2556- ต้นปี 2557 จึงทำให้บริษัทสามารถผลิตและขายสินค้าได้มากขึ้นอันเนื่องมาจากต้นทุนการผลิตสินค้าอยู่ในระดับที่ไม่สูงนัก สำหรับการหาแหล่ง Supply บริษัทไม่ได้พึ่งพา Supplier รายใหญ่ เนื่องจาก Supplier รายใหญ่ๆ ที่มีอยู่ 3-4 รายนั้นยังสามารถ Supply วัตถุดิบให้ได้ในปริมาณที่เราต้องการและในราคาที่แข่งขันได้ในทางกลับกัน ในช่วงไตรมาสที่ 4 กลุ่มผู้ผลิตฟิล์มพลาสติกด้วยกันเองก็มีการเพิ่มกำลังการผลิตและมีผู้ผลิตรายใหม่ๆเข้ามาอีก 1-2 ราย ทำให้มีการแข่งขันด้านราคาสินค้ากันมากขึ้น เพื่อให้บริษัทสามารถขายสินค้าได้ในสถานการณ์ที่มีการแข่งขันสูง ดังนั้นการได้ราคาวัตถุดิบที่อยู่ในระดับต่ำ ถือว่าเป็นสิ่งที่บริษัทต้องหาวิธีการในการ Monitor ราคาอย่างใกล้ชิด และในขณะเดียวกันก็มีการแลกเปลี่ยนข้อมูลหรือการติดตามนวัตกรรม เม็ดพลาสติกที่มีคุณสมบัติใหม่ๆจาก Supplier ซึ่งเป็นสิ่งที่ทางบริษัทจะต้องดำเนินการ และนำมาต่อยอดทำการผลิตออกมาเป็นสินค้าตัวใหม่ๆ เพื่อเพิ่มยอดขาย

ในปี 2558 ที่ผ่านมาทางบริษัทได้ประสบความสำเร็จในการผลิตสินค้าที่มีคุณสมบัติใหม่ๆ ออกมาได้หลายตัว เพื่อตอบสนองความต้องการของตลาดเช่น ฟิล์มประเภทเปิดง่าย (Easypeel film) และงานฟิล์มที่มีความสามารถในการทนต่อการต้มฆ่าเชื้อได้ (ฟิล์ม Retort) ได้ จนสามารถเพิ่มยอดขายได้ตามเป้าหมายที่ตั้งไว้ และจากการที่บริษัทมีความสามารถในการนำนวัตกรรม มาใช้ในการผลิตสินค้าได้เป็นอย่างดีและการที่บริษัทมีความยืดหยุ่นในการพัฒนาและขายสินค้าตามความต้องการตลาด แทนการผลิตสินค้าและขายด้วยการเน้นตามความสามารถของเครื่องจักรที่มีอยู่เท่านั้น จึงทำให้ในปีที่ผ่านมา ทางบริษัทได้มียอดขายและมียอดการผลิตเพิ่มกำลังการผลิตมากกว่าในหลายปี และได้รับความไว้วางใจจากลูกค้าทั้งรายเดิมที่ซื้อกันมายาวนานและรายใหม่ที่เพิ่งเข้ามาเป็นลูกค้า

บริษัทมีมาตรการรองรับความเสี่ยง คือ บริษัทหาวิธีการในการ Monitor ราคาวัตถุดิบเม็ดพลาสติก อย่างใกล้ชิด และในขณะเดียวกันก็มีการแลกเปลี่ยนข้อมูลหรือการติดตามนวัตกรรม เม็ดพลาสติกที่มีคุณสมบัติใหม่ๆจาก Supplier ซึ่งเป็นสิ่งที่ทางบริษัทจะต้องดำเนินการ และนำมาต่อยอดทำการผลิตออกมาเป็นสินค้าตัวใหม่ๆ เพื่อเพิ่มยอดขาย

### (2) การพึ่งพาผู้จำหน่ายวัตถุดิบรายใหญ่หรือน้อยราย

ถึงแม้ในปีที่ผ่านมาทางบริษัทไม่ได้หาผู้จำหน่ายวัตถุดิบรายใหม่ๆเข้ามาเพราะผู้ขายรายเดิมยังสามารถ Supply วัตถุดิบให้กับบริษัทได้ ดังนั้น แนวโน้มในปี 2559 นี้ ทางบริษัทจึงมีความจำเป็นต้องหาผู้ขายรายใหม่เพิ่มเติมเข้ามา เพื่อ Supply วัตถุดิบ เพราะทางบริษัทได้เพิ่มกำลังการผลิตมากขึ้นจากเดิม จึงเกรงว่ายอดการใช้วัตถุดิบเม็ดพลาสติกที่จะมีปริมาณเพิ่มมากขึ้นจะทำให้ผู้ขายรายเดิมที่มีอยู่ อาจจะไม่สามารถ Supply ในส่วนที่เพิ่มนี้ให้กับบริษัทได้ ประกอบกับบริษัทคำนึงถึงทางด้านราคาวัตถุดิบ เพื่อให้บริษัทสามารถทำการแข่งขันกับบริษัทอื่นได้ บริษัทจึงมีความจำเป็นต้องหาแหล่ง Supply วัตถุดิบจากต่างประเทศเข้ามาเพิ่มเติม เช่นแถบประเทศ MiddleEast เพราะเป็นผู้ผลิตน้ำมันเองและมีแหล่งน้ำมันเป็นของตนเอง ทำให้มีต้นทุนการผลิตเม็ดพลาสติกที่มีราคาถูกกว่าแหล่งอื่นๆ เนื่องจากการผลิตวัตถุดิบของเม็ดพลาสติกใช้น้ำมันในการผลิตเป็นวัตถุดิบหลัก



ดังนั้นทางบริษัทได้ตั้งเป้าหมายในการหาแหล่งSupplyวัตถุดิบจากแถบประเทศนี้ เพื่อให้ต้นทุนการผลิตจากวัตถุดิบเม็ดพลาสติกราคาถูกลงและทำให้การSupplyวัตถุดิบเม็ดพลาสติก ก็จะได้ไม่มีปัญหา เพราะเป็นแหล่งผลิตวัตถุดิบของเม็ดพลาสติกเอง

บริษัทมีมาตรการรองรับความเสี่ยง คือ แนวโน้มในปี 2559นี้ ทางบริษัทมีความจำเป็นต้องหาผู้ขายรายใหม่เพิ่มเติมเข้ามาเพื่อ Supply วัตถุดิบ เพราะทางบริษัทได้เพิ่มกำลังการผลิตมากขึ้นจากเดิม รวมทั้งหาแหล่งSupply วัตถุดิบจากต่างประเทศเข้ามาเพิ่มเติม เช่นแถบประเทศ MiddleEast เพราะเป็นผู้ผลิตน้ำมันเองและมีแหล่งน้ำมันเป็นของตนเอง ทำให้มีต้นทุนการผลิตเม็ดพลาสติกที่มีราคาถูกลงกว่าแหล่งอื่นๆ

### (3) ตลาดและภาวะการแข่งขัน

ในปี 2558 สภาพการณ์แข่งขันของอุตสาหกรรมฟิล์มยังคงมีการแข่งขันที่สูงและรุนแรงมากขึ้น ทั้งเรื่องราคา คุณภาพของผลิตภัณฑ์ และการบริการ โดยเฉพาะการนำเข้าฟิล์มของกลุ่มซื้อมา-ขายไป ในขณะที่เดียวกันผู้ผลิตในประเทศหลายรายก็ได้เพิ่มเครื่องจักรเพื่อขยายกำลังการผลิต ตลอดจนมีผู้ผลิตรายใหม่เข้าสู่ตลาด ในขณะที่ทางบริษัทก็เน้นเรื่องการเพิ่มผลผลิต โดยมีการซ่อมบำรุงเครื่องจักรเพื่อให้สามารถผลิตได้มีประสิทธิภาพมากขึ้นกว่าเดิม เพื่อตอบสนองต่อลูกค้าด้านความเร็วในการผลิต และจัดส่ง ทำให้บริษัทสามารถเพิ่มยอดขายฟิล์มได้มากขึ้นกว่าปี 2557 ยอดขายที่เพิ่มมากขึ้นนั้น ได้จากการเพิ่มสัดส่วนการซื้อของฐานลูกค้าเดิมและการเพิ่มจำนวนรายของลูกค้าใหม่

### (4) คุณภาพลูกหนี้

ลูกค้ากลุ่มฟิล์มที่นำผลิตภัณฑ์ของบริษัทไปใช้เป็นวัตถุดิบ ดังนั้นลูกค้าที่มีขนาดกลาง และขนาดเล็ก บริษัทจะเน้นการบริหารสินเชื่อของลูกค้าในกลุ่มดังกล่าว โดยพยายามหาจุดที่เหมาะสมระหว่างความสามารถการชำระหนี้กับปริมาณการขายของลูกค้าในแต่ละราย

### (5) ความเสี่ยงจากการมีกลุ่มผู้ถือหุ้นรายใหญ่

บริษัทมีกลุ่มผู้ถือหุ้นรายใหญ่ คือกลุ่มตระกูลลิ้มอติบูลย์ ถือหุ้นในบริษัทคิดเป็นร้อยละ 64.52 ของจำนวนหุ้นที่จำหน่ายได้แล้วทั้งหมดของบริษัท (ข้อมูล ณ วันที่ 31 ธันวาคม 2558) จึงทำให้กลุ่มตระกูลลิ้มอติบูลย์สามารถควบคุมมติที่ประชุมผู้ถือหุ้นได้เกือบทั้งหมด โดยเฉพาะเรื่องที่ต้องใช้เสียงส่วนใหญ่ของที่ประชุมผู้ถือหุ้น ยกเว้นเรื่องที่เกี่ยวข้องกับบริษัทกำหนดให้ต้องได้รับเสียง 3 ใน 4 ของที่ประชุมผู้ถือหุ้น ดังนั้น ผู้ถือหุ้นรายอื่นจึงอาจไม่สามารถรวบรวมคะแนนเสียงเพื่อตรวจสอบและถ่วงดุลเรื่องของผู้ถือหุ้นใหญ่เสนอได้

# การกำกับดูแลกิจการ

## 1. นโยบายการกำกับดูแลกิจการ

คณะกรรมการบริษัท ได้มีการปรับปรุงการกำกับดูแลกิจการโดยการนำข้อพึงปฏิบัติจากหลักการกำกับดูแลกิจการที่ดี 15 ข้อเดิมมาปรับปรุงแก้ไขเพิ่มเติม ให้เป็นตามแนวทางหลักการกำกับดูแลกิจการที่ดีของตลาดหลักทรัพย์แห่งประเทศไทย ฉบับปี 2549 เพื่อพัฒนาระดับการกำกับดูแลกิจการให้สามารถเทียบเคียงได้กับมาตรฐานสากล ตามความมุ่งหวังของตลาดหลักทรัพย์แห่งประเทศไทย ที่จะช่วยสร้างความเชื่อมั่นต่อผู้ถือหุ้น ผู้ลงทุน ผู้มีส่วนได้เสียและผู้ที่เกี่ยวข้องทุกฝ่ายตลอดจนเพื่อเพิ่มมูลค่าและส่งเสริมการเติบโตอย่างยั่งยืนของบริษัท

คณะกรรมการบริษัทได้ตระหนักถึงหน้าที่ความรับผิดชอบและได้ปฏิบัติหน้าที่โดยยึดหลักความระมัดระวัง (Duty of Care) และหลักความซื่อสัตย์สุจริต (Duty of Loyalty) ในการที่จะใช้ความรู้ ความสามารถและประสบการณ์ เพื่อประโยชน์ต่อการดำเนินธุรกิจของบริษัท โดยคำนึงถึงความเท่าเทียมของผู้ถือหุ้นทุกราย ตลอดจนการปฏิบัติตามกฎหมายกำหนด และการกำกับดูแลกิจการให้เป็นไปอย่างมีประสิทธิภาพ ดังนี้

### ▪ หมวดที่ 1 สิทธิของผู้ถือหุ้น

คณะกรรมการบริษัทได้กำหนดหลักการกำกับดูแลกิจการของบริษัทเป็นลายลักษณ์อักษร และมีการปรับปรุงนโยบายดังกล่าวให้มีความเหมาะสมกับสถานการณ์ปัจจุบันอย่างสม่ำเสมอ เพื่อส่งเสริมให้บริษัทมีระบบการบริหาร การควบคุมภายใน และการดำเนินการให้มีคุณภาพที่ดียิ่งขึ้นอย่างต่อเนื่อง ดังนี้

- ระบบการบริหาร บริษัทมุ่งมั่นในการสร้างมูลค่าเพิ่มให้แก่บริษัท โดยยึดหลักความระมัดระวัง และหลักความซื่อสัตย์สุจริต โปร่งใสและสามารถตรวจสอบได้ เพื่อให้มั่นใจว่าระบบบัญชี รายงานทางการเงิน และการสอบบัญชีมีความน่าเชื่อถือ

- การควบคุมภายใน ด้านระบบงานได้จัดให้มีการตรวจสอบครอบคลุมในทุกหน่วยงานไม่เจาะจงเฉพาะเรื่อง ทั้งนี้เพื่อให้มั่นใจว่า ระบบงานมีความถูกต้องตามนโยบายบริษัทกำหนด สร้างความปลอดภัยต่อข้อมูลอันเป็นความลับทางธุรกิจ ติดตามดูแลเรื่องความขัดแย้งทางผลประโยชน์ และรายการที่เกี่ยวข้อง เพื่อประโยชน์สูงสุดของบริษัท

### การประชุมผู้ถือหุ้น

- ก่อนวันประชุมบริษัทได้มีหนังสือบอกกล่าวไปยังผู้ถือหุ้น โดยกำหนดวาระต่างๆ เพื่อขอให้ที่ประชุมผู้ถือหุ้น พิจารณา รับทราบ รับรอง รวมทั้งอนุมัติ และได้จัดเอกสารการประชุมให้เพียงพอต่อผู้ถือหุ้นที่จะใช้ในการออกเสียง รวมทั้งได้เผยแพร่ลงใน Website ของบริษัทฯ ที่ [www.topp.co.th](http://www.topp.co.th) เป็นเวลาล่วงหน้ามากกว่า 1 เดือน

- วันประชุมผู้ถือหุ้น โดยกำหนดให้กรรมการทุกคนเข้าร่วมประชุมผู้ถือหุ้นเพื่อตอบข้อซักถามของผู้ถือหุ้น โดยในปี 2558 บริษัทได้มีการจัดประชุมสามัญผู้ถือหุ้น ที่โรงแรมมณเฑียร ริเวอร์ไซด์ ถนนพระราม 3 ในวันที่ 20 เมษายน 2558 โดยมีกรรมการเข้าร่วมประชุมจำนวน 9 ท่านจากทั้งหมด 9 ท่าน ซึ่งรวมถึงประธานกรรมการตรวจสอบเพื่อชี้แจงและตอบข้อซักถามของผู้ถือหุ้น โดยประธานกรรมการทำหน้าที่เป็นประธานในที่ประชุม ได้ดำเนินการประชุมตามระเบียบวาระที่กำหนดในหนังสือเชิญประชุม เปิดโอกาสให้ผู้ถือหุ้นซักถาม และแสดงความคิดเห็นอย่างเต็มที่ และให้สิทธิผู้ถือหุ้นที่มาร่วมประชุมผู้ถือหุ้นภายหลังเริ่มการประชุมแล้ว มีสิทธิออกเสียงหรือลงคะแนนในระเบียบวาระที่อยู่ระหว่างการพิจารณาและยังไม่ได้ลงมติ

- ภายหลังจากวันประชุมผู้ถือหุ้น บริษัทได้แจ้งมติที่ประชุมผ่านระบบข่าวของตลาดหลักทรัพย์แห่งประเทศไทย และจัดทำรายงานการประชุมที่มีการบันทึกผลการลงคะแนนเสียงในแต่ละวาระ พร้อมทั้งเผยแพร่รายงานดังกล่าวใน Website ของบริษัท

- บริษัทได้รับผลการประเมินคุณภาพการประชุมผู้ถือหุ้นสามัญประจำปี 2558 ในระดับ “ดีเยี่ยม”

#### ■ หมวดที่ 2 การปฏิบัติต่อผู้ถือหุ้นอย่างเท่าเทียม

คณะกรรมการได้กำหนดแนวทางพึงปฏิบัติเรื่องการปฏิบัติต่อผู้ถือหุ้นอย่างเท่าเทียม ดังนี้

- บริษัทเปิดโอกาสให้ผู้ถือหุ้นมีสิทธิเสนอเพิ่มวาระการประชุมและเสนอชื่อผู้ที่มีคุณสมบัติเหมาะสมที่จะดำรงตำแหน่งกรรมการ ก่อนที่บริษัทจะส่งหนังสือนัดประชุม โดยได้เผยแพร่ข้อมูลผ่านระบบข่าวของตลาดหลักทรัพย์แห่งประเทศไทย และ Website ของบริษัท

- ห้ามมิให้ผู้ถือหุ้นที่เป็นผู้บริหารเพิ่มวาระการประชุมที่ไม่ได้แจ้งล่วงหน้าโดยไม่จำเป็น โดยเฉพาะวาระสำคัญที่ผู้ถือหุ้นต้องใช้เวลาในการศึกษาข้อมูลก่อนตัดสินใจ

- กำหนดรูปแบบของหนังสือมอบฉันทะ แบบ ข ตามแบบที่กรมพัฒนาธุรกิจการค้า เพื่อให้ผู้ถือหุ้นที่ไม่สามารถมาประชุมด้วยตนเองได้ สามารถกำหนดทิศทางการออกเสียงลงคะแนนในแต่ละวาระได้ตามความประสงค์ พร้อมทั้งกำหนดให้มีกรรมการอิสระอย่างน้อย 2 ท่านเป็นทางเลือกในการมอบฉันทะของผู้ถือหุ้น

- กำหนดให้มีการใช้บัตรลงคะแนนเสียงสำหรับแต่ละวาระ เพื่อความโปร่งใสและตรวจสอบได้ ในกรณีมีข้อโต้แย้งในภายหลัง

- การดำเนินการในวาระการเลือกตั้งกรรมการ ประธานที่ประชุมจะดำเนินการให้มีการใช้สิทธิเลือกตั้งกรรมการเป็นรายบุคคล

- กำหนดให้กรรมการและผู้บริหารมีหน้าที่ต้องรายงานการเปลี่ยนแปลงการถือครองหลักทรัพย์ต่อสำนักงานคณะกรรมการกำกับหลักทรัพย์และตลาดหลักทรัพย์ ตามมาตรา 59 แห่งพระราชบัญญัติหลักทรัพย์และตลาดหลักทรัพย์ พ.ศ. 2535 โดยผ่านเลขานุการบริษัท เพื่อจะได้นำรายงานดังกล่าวรวบรวมเป็นระเบียบวาระแจ้งให้ที่ประชุมคณะกรรมการทราบ

#### ■ หมวดที่ 3 บทบาทของผู้มีส่วนได้เสีย

บริษัทสนับสนุนให้มีการร่วมมือกันระหว่างบริษัทและผู้มีส่วนได้เสีย โดยให้ความสำคัญต่อสิทธิของผู้มีส่วนได้เสียทุกกลุ่ม ในการสร้างงาน สร้างความสัมพันธ์ที่ดีในทุกระดับ และสร้างกิจการให้มีฐานะการเงินที่มั่นคง

##### กลุ่มผู้มีส่วนได้เสีย

**ลูกค้า :** บริษัทมุ่งพัฒนาเสริมสร้างวัฒนธรรมและสภาพแวดล้อมให้มีบรรยากาศในการทำงานที่ดี จัดให้มีอุปกรณ์ความปลอดภัยที่ถูกต้องเหมาะสมกับลักษณะงานที่ปฏิบัติ การจัดให้มีการซ้อมหนีไฟ การจัดให้มีระบบการป้องกันภัย เพื่อให้พนักงานมีความปลอดภัยในการทำงาน มีผลตอบแทนและสวัสดิการที่เหมาะสม และสนับสนุนกิจกรรมที่สร้างเสริมความรู้ความชำนาญของพนักงาน นอกจากนี้บริษัทยังสนับสนุนให้พนักงานทุกระดับศึกษาหาความรู้และวิทยาการใหม่ๆ เพิ่มเติม ด้วยการจัดตารางการฝึกอบรมที่เป็นเฉพาะหน่วยงานเพื่อสร้างให้พนักงานมีความเชี่ยวชาญในหน้าที่ที่รับผิดชอบ และการฝึกอบรมที่สามารถเรียนรู้ร่วมกันทั้งองค์กร

**ลูกค้า :** บริษัทมีจุดประสงค์ในการทำการค้าแบบเน้นคุณภาพของสินค้าและบริการ ควบคุมการจัดส่งให้ตรงตามที่ลูกค้ากำหนด รวมถึงการปฏิบัติตามข้อตกลง สัญญา และเงื่อนไขทางการค้า อีกทั้งจัดให้มีหน่วยรับเรื่องร้องเรียนในด้านคุณภาพสินค้าและบริการ มีการใช้แบบสอบถามเป็นเครื่องมือในการวัดผลความพึงพอใจของลูกค้าอยู่เป็นระยะ มีการประเมินผู้ขายเพื่อให้ได้ลูกค้าที่มีคุณภาพอย่างสม่ำเสมอ

**คู่แข่ง :** บริษัทใช้ในกลยุทธ์การแข่งขันที่สุจริตทางการค้า เน้นด้านคุณภาพสินค้าและบริการ และการสนองตอบต่อความต้องการของลูกค้าได้อย่างรวดเร็ว รวมถึงราคาที่เป็นธรรม ถือปฏิบัติต่อคู่แข่งด้วยความเป็นมืออาชีพและครองทางธุรกิจ

**เจ้าหนี้ :** บริษัทมีการปฏิบัติตามเจ้าหนี้ตามเงื่อนไขและข้อตกลงอย่างตรงไปตรงมา รวมถึงการชำระหนี้ตามเงื่อนไขเวลาที่กำหนดในข้อตกลง

#### **การแจ้งเบาะแส**

บริษัทกำหนดเกณฑ์เกี่ยวกับแนวทางการปฏิบัติในการให้ผู้ถือหุ้นส่วนน้อยหรือผู้ถือหุ้นรายย่อยสามารถแจ้งเบาะแส ในประเด็นที่เกี่ยวกับการทำผิดกฎหมาย และจรรยาบรรณ รายงานการเงิน ระบบการควบคุมภายใน โดยหากผู้ถือหุ้นท่านใดมีความประสงค์ในการแจ้งเบาะแสในประเด็นดังกล่าว สามารถติดต่อผ่านทางกรรมการตรวจสอบและกรรมการอิสระได้โดยตรงตามที่อยู่ด้านล่างนี้

■ ดร.อดุล อมตวิวัฒน์

เลขที่ 419 ซอยหมู่บ้านปัญญา แขวงสวนหลวง เขตสวนหลวง กรุงเทพมหานคร 10250

โทรศัพท์ : 081-731-6586, 0-2300-2314 โทรสาร: 0-2300-2343

E-mail address: [amata@hotmail.com](mailto:amata@hotmail.com)

■ นายชัยสิทธิ์ เจริญศักดิ์

เลขที่ 35 หมู่บ้านกรีนนิชชาเลย์ ซอยเขียวดี ถนนปิ่นเกล้า – นครชัยศรี แขวงศาลาธรรมสพน์ เขตทวีวัฒนา กรุงเทพมหานคร 10170

โทรศัพท์ : 081-612-7612, 0-2888-4208 โทรสาร: 0-2888-4209

E-mail address: [chaiyasit.35@gmail.com](mailto:chaiyasit.35@gmail.com)

■ นายปมูข ศิริอังกุล

เลขที่ 619/1 ซอยลาดพร้าว 48 แขวงสามเสนนอก เขตห้วยขวาง กรุงเทพมหานคร 10310

โทรศัพท์ : 0-2275-6299 โทรสาร: 0-2275-9033

E-mail address: [pamooklaw@gmail.com](mailto:pamooklaw@gmail.com)

หรือหากท่านผู้ถือหุ้นท่านใดมีความประสงค์จะชี้แนะเกี่ยวกับการบริหารจัดการของบริษัท สามารถติดต่อได้โดยตรงที่ Website ของบริษัทที่ [www.topp.co.th](http://www.topp.co.th) หรือผ่านทางเลขานุการบริษัทที่ E-mail address: [saengjas@topp.co.th](mailto:saengjas@topp.co.th) โดยเรื่องร้องเรียนดังกล่าวจะรับรู้เฉพาะในกลุ่มบุคคลข้างต้นและบุคคลที่เกี่ยวข้องเท่านั้น เพื่อสร้างความมั่นใจให้แก่ ผู้ร้องเรียน

### นโยบายเกี่ยวกับสิ่งแวดล้อมและสังคม

บริษัทมีนโยบายเกี่ยวกับความรับผิดชอบต่อสภาพแวดล้อมและสังคม โดยเลือกใช้เฉพาะวัตถุดิบที่ไม่ก่อให้เกิดมลภาวะ การลดปริมาณขยะโดยการใช้เครื่องจักรที่สามารถนำเศษซากมา Recycle ในกระบวนการผลิตทำให้สามารถลดปริมาณของขยะที่มีผลกระทบต่อสิ่งแวดล้อม ตลอดจนมีกระบวนการบำบัดของเสียที่ถูกต้องตามกฎหมายของกระทรวงอุตสาหกรรม รวมทั้งการไม่ละเมิดประโยชน์ของส่วนรวมและผลการปฏิบัติตามนโยบายข้างต้น

#### ■ หมวดที่ 4 การเปิดเผยข้อมูลและความโปร่งใส

##### การเผยแพร่ข้อมูลข่าวสารของบริษัท

บริษัทได้จัดทำรายงานการเปิดเผยข้อมูล (แบบ 56-1), รายงานประจำปี (แบบ 56-2) ตามเกณฑ์ที่ตลาดหลักทรัพย์แห่งประเทศไทย และคณะกรรมการกำกับหลักทรัพย์และตลาดหลักทรัพย์กำหนด เพื่อเปิดเผยต่อผู้ลงทุนทั่วไปทาง Website ของหน่วยงานดังกล่าว นอกจากนี้ ผู้ถือหุ้นหรือผู้สนใจลงทุนทั่วไปยังสามารถดูข้อมูลเกี่ยวกับรายชื่อผู้ถือหุ้นรายใหญ่ของบริษัท โดยได้ปรับปรุงข้อมูลทุกวันสิ้นไตรมาส รวมทั้งรายงานประจำปีสำหรับปีที่ผ่านมา และมติที่ประชุมใหญ่สามัญผู้ถือหุ้นครั้งล่าสุด ได้ทาง Website ของบริษัทอีกเช่นกัน

##### รายงานคณะกรรมการ

คณะกรรมการได้จัดทำรายงานอธิบายถึงผลการดำเนินงานของบริษัทและเหตุการณ์สำคัญรอบปีไว้ในรายงานประจำปี เพื่อให้ผู้ถือหุ้นทราบ ตามที่ได้ร่วมสอบทานงบการเงินรายไตรมาสและงบการเงินประจำปีและสอบทานความมีประสิทธิภาพในด้านสภาพแวดล้อมการควบคุม กระบวนการประเมินความเสี่ยง ระบบสารสนเทศ รวมถึงการพิจารณาแต่งตั้งผู้สอบบัญชีและการกำหนดค่าสอบบัญชี ตลอดจนการรายงานข้อมูลเป็นไปให้มีมาตรฐานเชื่อถือได้ ชัดเจน และเพียงพอต่อการรายงานผู้ถือหุ้น มีการจัดทำรายงานคณะกรรมการซึ่งครอบคลุมในเรื่องสำคัญๆ ตามข้อพึงปฏิบัติที่ดีสำหรับกรรมการบริษัทจดทะเบียนที่ตลาดหลักทรัพย์เสนอแนะ ควบคู่กันไปกับรายงานผู้สอบบัญชีในรายงานประจำปี

##### ค่าตอบแทนของกรรมการและผู้บริหาร

คณะกรรมการมีการดำเนินการด้วยความโปร่งใสเกี่ยวกับค่าตอบแทนกรรมการและผู้บริหารระดับสูง ซึ่งผ่านความเห็นชอบและได้รับอนุมัติจากผู้ถือหุ้นและได้จัดทำให้มีการเปิดเผยจำนวนค่าตอบแทนในรายงานประจำปี และหลักเกณฑ์การกำหนดค่าตอบแทนของกรรมการที่เป็นผู้บริหารที่เชื่อมโยงและสอดคล้องกับผลการดำเนินงานของบริษัท โดยในปี 2558 และ 2557 มีการจ่ายค่าตอบแทนกรรมการเป็นจำนวนเงิน 2.16 ล้านบาท และ 2.15 ล้านบาท ตามลำดับ

##### ความสัมพันธ์กับผู้ลงทุน

คณะกรรมการได้จัดให้มีผู้ที่ทำหน้าที่เป็น “ผู้ลงทุนสัมพันธ์ (Investor Relation)” โดยมอบหมายให้เลขานุการบริษัทเป็นผู้ดูแลรับผิดชอบ และได้สนับสนุนให้ผู้ทำหน้าที่นี้มีความรู้ด้านพระราชบัญญัติบริษัทมหาชน ข้อกำหนดของตลาดหลักทรัพย์แห่งประเทศไทย และสำนักงานคณะกรรมการกำกับหลักทรัพย์และตลาดหลักทรัพย์ เพื่อให้สามารถคอยกำกับการดำเนินงานของบริษัทให้ปฏิบัติตามข้อกำหนดอย่างครบถ้วน โดยได้ผ่านการฝึกอบรมในหลักสูตร “Fundamental Practice for Corporate Secretary (FPCS)” และหลักสูตร “พื้นฐานกฎหมายและกฎเกณฑ์ที่เกี่ยวข้องกับบริษัทจดทะเบียน” ที่จัดขึ้นโดยสมาคมบริษัทจดทะเบียนไทย (LISTED COMPANIES ASSOCIATION) เพื่อให้เกิดความรู้ ความเข้าใจเกี่ยวกับหน้าที่ที่ต้องปฏิบัติ ตลอดจนการติดตามข้อมูลข่าวสารให้ทันสมัยอยู่เสมอ รวมถึงเป็นศูนย์ติดต่อกรณีมีข่าวเกี่ยวกับบริษัท (Contact Person) เพื่อประโยชน์ในการประสานงานและชี้แจงต่อสาธารณชน ผู้ถือหุ้นหรือผู้สนใจลงทุนทั่วไป สามารถติดต่อได้ที่หมายเลข 0-2678-1051-5 หมายเลขภายใน 511 หรือที่ E-mail address: [saengjas@topp.co.th](mailto:saengjas@topp.co.th)

## ■ หมวดที่ 5 ความรับผิดชอบของคณะกรรมการ

### โครงสร้างคณะกรรมการ

คณะกรรมการบริษัทตระหนักถึงการถ่วงดุลของกรรมการที่ไม่เป็นผู้บริหาร ซึ่งคณะกรรมการบริษัทมีสมาชิกรวมทั้งหมด 9 ท่านประกอบด้วย

- กรรมการที่เป็นผู้บริหาร 1 ท่าน
- กรรมการที่ไม่เป็นผู้บริหาร 5 ท่าน (ในจำนวนนี้เป็นกรรมการที่มีอำนาจ 3 ท่าน)
- กรรมการอิสระ 3 ท่าน

กรรมการอิสระ 3 ท่านประกอบด้วย

1. ดร. อุดุล อมตวิวัฒน์ ประธานกรรมการตรวจสอบ
2. นายชัยสิทธิ์ เจริญศักดิ์ กรรมการตรวจสอบ
3. นายปมุข ศิริอังกุล กรรมการตรวจสอบ

โดยบริษัทได้กำหนดวาระการดำรงตำแหน่งการเป็นกรรมการบริษัทวาระละ 3 ปี ทั้งนี้เพื่อให้สอดคล้องตามพระราชบัญญัติบริษัทมหาชน โดยประธานกรรมการและประธานกรรมการตรวจสอบซึ่งเป็นกรรมการอิสระ ทำหน้าที่คอยกำกับดูแลและตรวจสอบการทำงานของกรรมการผู้จัดการ ซึ่งมีบทบาทหน้าที่ของแต่ละฝ่ายอย่างชัดเจน

### บทบาท หน้าที่ และความรับผิดชอบของคณะกรรมการ

คณะกรรมการได้ทำหน้าที่ในการพิจารณาและให้ความเห็นชอบในเรื่องที่สำคัญเกี่ยวกับการดำเนินงานของบริษัท เช่น วิสัยทัศน์ และภารกิจ กลยุทธ์ เป้าหมายทางการเงิน ความเสี่ยง แผนงาน และงบประมาณ รวมทั้งกำกับ ควบคุม ดูแลให้ฝ่ายจัดการดำเนินงานตามนโยบายและแผนที่กำหนดไว้อย่างมีประสิทธิภาพและประสิทธิผลโดยมีกิจกรรมในด้านต่างๆ ดังต่อไปนี้

- นโยบายการกำกับดูแลกิจการของบริษัทอย่างเป็นลายลักษณ์อักษร และ/หรือมีการทบทวนเมื่อสถานการณ์เปลี่ยนแปลง

- จรรยาบรรณธุรกิจ(Code of Conduct)ซึ่งบริษัทถือว่าจรรยาบรรณธุรกิจเป็นคุณสมบัติที่สำคัญในการประกอบกิจการที่แสดงถึงความซื่อสัตย์สุจริตและสร้างความน่าเชื่อถือ ทั้งแก่ลูกค้า และเจ้าหนี้ รวมถึงผู้มีส่วนได้เสียกลุ่มต่างๆ บริษัทยึดมั่นในจริยธรรมการดำเนินธุรกิจ ดังนี้

- ผลิตสินค้าที่มีคุณภาพ ราคายุติธรรม และให้บริการที่ดีที่สุดเพื่อสร้างความพึงพอใจสูงสุดแก่ลูกค้า
- มุ่งสร้างชื่อเสียง ในด้านการเป็นผู้เชี่ยวชาญด้านบรรจุภัณฑ์และงานพิมพ์ ด้วยนวัตกรรมทางเทคโนโลยี
- กรรมการและผู้บริหาร ต้องดำเนินธุรกิจให้เป็นไปตามกฎหมาย และระเบียบข้อบังคับที่เกี่ยวข้องเปิดเผยข้อมูลอย่างตรงไปตรงมา โปร่งใส
- พัฒนาศักยภาพ ให้ตระหนักในความรับผิดชอบต่อตนเองและผู้อื่น ตลอดจนการกระทำตนเป็นพลเมืองดี ไม่ประพฤติผิดกฎหมาย
- รักษาสิ่งแวดล้อมโดยดำเนินธุรกิจที่ไม่ก่อให้เกิดมลภาวะต่อสิ่งแวดล้อม

- การเปิดเผยข้อมูลรายการบัญชีกับกิจการและบุคคลที่อาจเกิดความขัดแย้ง หรือบุคคลที่เกี่ยวข้องกับบริษัท โดยการถือหุ้นและการมีผู้ถือหุ้นและ/หรือ กรรมการร่วมกัน ผลของรายการดังกล่าวได้แสดงไว้ในงบการเงินเรื่องรายการที่เกี่ยวข้องกันไว้ในหมายเหตุประกอบงบการเงินแล้ว

- ระบบการควบคุมภายในและได้จัดให้มีหน่วยงานตรวจสอบภายในเพื่อทำหน้าที่ในการสอบทานและตรวจสอบการปฏิบัติงานโดยมีแนวทางการปฏิบัติงานที่ชัดเจนและวัดผลได้ซึ่งได้มีการปรับปรุงให้สอดคล้องกับสถานการณ์ปัจจุบัน อยู่เสมอ จัดทำนโยบายและระเบียบปฏิบัติ อำนาจอนุมัติในแต่ละระดับที่เป็นลายลักษณ์อักษร รวมถึงการประเมินระบบการควบคุมภายใน เพื่อให้มั่นใจว่ามีระบบการควบคุมภายในที่เพียงพอและเหมาะสมกับการดำเนินธุรกิจ ซึ่งมีการกำหนดเป็นแผนงานประจำปีตามลำดับความสำคัญโดยพิจารณาจากประเด็นที่เป็นความเสี่ยงหรือเหตุการณ์ที่อาจเกิดขึ้นและส่งผลกระทบต่อประสิทธิภาพการนำเสนอและการรายงานผลการปฏิบัติงานต่อคณะกรรมการตรวจสอบอย่างสม่ำเสมอต่อเนื่อง นอกจากนี้บริษัทยังได้นำข้อเสนอแนะต่างๆจากคณะกรรมการตรวจสอบและข้อคิดเห็นของผู้ตรวจสอบบัญชี มาพัฒนา ระบบการควบคุมภายในให้มีประสิทธิภาพและประสิทธิผลสูงสุด โดยมีรายละเอียดในหัวข้อ การควบคุมภายใน

- การบริหารความเสี่ยงโดยการปรึกษาหารือกับผู้ที่มีความรู้ความสามารถและมีประสบการณ์ในธุรกิจประเภทเดียวกันกับบริษัท เพื่อกำหนดนโยบายและกลยุทธ์ เป้าหมาย และทิศทางการดำเนินงาน เพื่อให้เกิดประโยชน์สูงสุดแก่บริษัทและผู้มีส่วนได้เสีย

#### การประชุมคณะกรรมการ

คณะกรรมการมีการกำหนดให้มีการประชุมคณะกรรมการในทุกไตรมาสอย่างน้อย ไตรมาสละ 1 ครั้ง หรือมากกว่าในกรณีมีเหตุจำเป็นสำคัญ ซึ่งในการประชุมแต่ละครั้งได้มีการบันทึกรายงานการประชุมไว้เป็นลายลักษณ์อักษรและมีการจัดเก็บรายงานการประชุมที่ผ่านการรับรองจากคณะกรรมการ สำหรับให้ผู้ที่เกี่ยวข้องตรวจสอบได้ โดยในปี 2558 มีการประชุมคณะกรรมการรวมทั้งสิ้น 4 ครั้งและมีจำนวนกรรมการที่เข้าร่วมประชุม ดังรายละเอียดที่แสดงไว้ในหน้าที่ 9 หัวข้อ โครงสร้างการจัดการ

โดยเลขานุการบริษัทได้ทำหน้าที่เลขานุการที่ประชุม ได้กำหนดแนวทางปฏิบัติไว้ดังนี้

- กำหนดตารางวันประชุมประจำปี ล่วงหน้า เพื่อให้กรรมการทราบและเตรียมตัวล่วงหน้า โดยไม่ติดภารกิจอื่น
- จัดทำจดหมายเชิญประชุมคณะกรรมการบริษัทเป็นการล่วงหน้าอย่างน้อย 7 วัน
- กำหนดให้มีวาระประจำที่เป็นมาตรฐาน สำหรับการติดตามความคืบหน้าของผลดำเนินงานเพื่อให้กรรมการสามารถควบคุมและดูแลการปฏิบัติงานของฝ่ายจัดการได้ต่อเนื่องและวาระสำหรับการติดตามผลการดำเนินงานของคณะกรรมการตรวจสอบ ทั้งนี้กรณีมีความคืบหน้าและประเด็นสำคัญ ประธานที่ประชุมจะเปิดโอกาสให้กรรมการทุกท่านได้หารือกันอย่างอิสระและทั่วกัน
- จัดส่งเอกสารประกอบการประชุม เพื่อพิจารณาแต่ละวาระให้กรรมการเป็นการล่วงหน้าอย่างน้อย 2 วัน
- กรณีมีประเด็นที่ต้องพิจารณาเป็นการเฉพาะ ที่ประชุมได้เชิญผู้บริหารที่ดูแลรับผิดชอบในประเด็นที่หรือเพื่อให้ข้อมูลรายละเอียดเพิ่มเติมในฐานะที่เกี่ยวข้องกับปัญหาโดยตรง
- กำหนดให้เลขานุการบริษัทมีหน้าที่ที่ต้องแจ้งข้อมูลรายละเอียดที่จำเป็นเพิ่มเติมเพื่อให้กรรมการเข้าถึงข้อมูลใหม่ๆ กรณีมีข่าวสาร ข้อบังคับ ตลอดจนประกาศต่างๆของหน่วยงานที่กำกับดูแล
- ภายหลังจากประชุม เลขานุการบริษัทมีหน้าที่ในการบันทึกรายงานการประชุมและส่งให้ประธานที่ประชุม ลงนาม ภายใน 7 วันนับจากวันประชุม

#### การประเมินตนเองของคณะกรรมการ

ปัจจุบันบริษัทยังไม่มีข้อกำหนดเรื่องการจัดจำนวนบริษัทที่กรรมการแต่ละคนไปดำรงตำแหน่งกรรมการในบริษัทจดทะเบียนอื่น แต่ทั้งนี้ไม่มีสมาชิกของคณะกรรมการบริษัทท่านใดดำรงตำแหน่งกรรมการในบริษัทจดทะเบียนอื่นเกินกว่า 5 บริษัท และเนื่องจากคณะกรรมการของบริษัทประกอบด้วยผู้ที่มีความรู้ความชำนาญในแต่ละด้านแตกต่างกันซึ่งล้วนเป็นประโยชน์แก่การบริหารจัดการและดูแลให้บริษัทยั่งยืน มั่นคง ท่ามกลางวิกฤตการณ์ต่างๆที่มีผลกระทบทั้งทางตรงและ



ทางอ้อม หากแต่มีผลการดำเนินงานที่ดี และเป็นที่น่าพอใจมาโดยตลอด ซึ่งกรรมการแต่ละท่านได้ให้ความสำคัญในหน้าที่ความรับผิดชอบในการเข้าร่วมประชุม เพื่อพิจารณาผลการดำเนินงานรายไตรมาส และได้ให้ความสนใจในทุกประเด็นสำคัญ อาทิ ฐานะการเงิน สภาพคล่อง ผลการดำเนินงานโดยได้พิจารณาเปรียบเทียบในรูปแบบที่เป็นมาตรฐานของบริษัท ซึ่งมีรายละเอียดมากกว่าแบบของผู้สอบบัญชี โดยการเปรียบเทียบผลการดำเนินงานในไตรมาสปัจจุบันกับไตรมาสที่แล้ว และไตรมาสเดียวกันของปีนี้กับปีที่แล้ว รวมทั้งผลการดำเนินงานจริงเปรียบเทียบกับงบประมาณที่คาดไว้ โดยได้ให้ความสนใจและซักถามถึงสาเหตุที่สำคัญของการเปลี่ยนแปลงดังกล่าว นอกจากนี้คณะกรรมการตรวจสอบของบริษัทยังได้มีการพิจารณากลับมองร่วมกับผู้บริหารระดับสูงและผู้สอบบัญชีของบริษัทอย่างสม่ำเสมอ

#### จำนวนบริษัทที่กรรมการไปดำรงตำแหน่งกรรมการในบริษัทจดทะเบียนอื่น

รายชื่อกรรมการบริษัท	ตำแหน่ง	จำนวนบริษัทจดทะเบียนที่ดำรงตำแหน่งเป็นกรรมการ
1. นายพิพัฒ พะเนียงเวทย์	ประธานกรรมการ	3
2. นายสุธี ลิ้มอติบูลย์	กรรมการผู้จัดการ	-
3. นายชวลิต ลิ้มอติบูลย์	กรรมการ	-
4. ร.ต.อ.สุเมธ ลิ้มอติบูลย์	กรรมการ	-
5. นายบุญชู ลิ้มอติบูลย์	กรรมการ	-
6. นพ.สวัสดิ์ โพธิ์กำจร	กรรมการ	-
7. ดร.อดุล อมตวิวัฒน์	กรรมการอิสระ/ประธานกรรมการตรวจสอบ	1
8. นายชัยสิทธิ์ เจริญศักดิ์	กรรมการอิสระ/กรรมการตรวจสอบ	-
9. นายป मुख ศิริอังกุล	กรรมการอิสระ/กรรมการตรวจสอบ	-

#### คำตอบแทนกรรมการ

บริษัทได้ชี้แจงรายละเอียดเกี่ยวกับคำตอบแทนกรรมการแต่ละคน โดยมีส่วนเงินที่จ่ายจริงภายในกรอบที่ได้รับอนุมัติจากที่ประชุมผู้ถือหุ้น ซึ่งคณะกรรมการได้พิจารณาวงเงินที่เสนอขออนุมัติต่อที่ประชุมผู้ถือหุ้น จากข้อมูลตามผลการดำเนินงานของบริษัทและข้อมูลคำตอบแทนของบริษัทในหมวดอุตสาหกรรมเดียวกัน เพื่อหลีกเลี่ยงการจ่ายที่เกินสมควร แต่เพียงพอที่จะจูงใจและรักษาไว้ซึ่งกรรมการที่มีคุณภาพตามต้องการ

คำตอบแทนกรรมการผู้จัดการ นอกจากพิจารณาตามผลงานรวมโดยดูจากผลการดำเนินงานในปีที่ผ่านมา คณะกรรมการได้พิจารณาโดยคำนึงถึงภาระหน้าที่ และความรับผิดชอบ (Accountability and Responsibility) และประโยชน์ที่จะได้รับจากกรรมการในฐานะกรรมการผู้จัดการ

#### การพัฒนากรรมการและผู้บริหาร

คณะกรรมการตระหนักถึงความสำคัญของการพัฒนากรรมการและผู้บริหารในการที่จะดูแลเรื่องระบบการกำกับดูแลกิจการของบริษัท ตลอดจนบทบาท อำนาจหน้าที่ในฐานะกรรมการบริษัท ปัจจุบันสมาชิกจำนวน 8 ท่านในคณะกรรมการบริษัทได้ผ่านการอบรมหลักสูตร Directors Accreditation Program (DAP) ของสมาคมส่งเสริมสถาบันกรรมการบริษัทไทย โดยประธานกรรมการได้ผ่านหลักสูตร Directors Certification Program (DCP) ซึ่งคณะกรรมการกำลังพิจารณาให้กรรมการทุกท่านได้เข้าอบรมในหลักสูตร DCP ด้วยเช่นกัน ในส่วนเลขาธิการบริษัท คณะกรรมการยังได้สนับสนุนให้เข้าฝึกอบรม ในหัวข้อที่เกี่ยวข้องเพื่อติดตามความคืบหน้าและให้มีการปรับปรุงการปฏิบัติงานอย่างต่อเนื่อง นอกจากนี้



คณะกรรมการตรวจสอบได้ชี้ประเด็นความเสี่ยงนำเสนอแก่คณะกรรมการบริษัทเพื่อให้มีการจัดทำแผนการสืบหาข้อมูลหรือแนวทางในการปฏิบัติหน้าที่แทน กรณีกรรมการผู้จัดการหรือผู้บริหารระดับสูงไม่สามารถปฏิบัติหน้าที่ได้ ตลอดจนกำกับดูแลให้คณะเจ้าหน้าที่บริหารมีการกำหนดรูปแบบและเนื้อหาการดำเนินงานภายในของบริษัทอย่างเป็นลายลักษณ์อักษร

## 2. คณะกรรมการชุดย่อย

โครงสร้างกรรมการของบริษัท ประกอบด้วยคณะกรรมการทั้งหมด 3 ชุด ได้แก่คณะกรรมการบริษัท คณะกรรมการตรวจสอบ คณะกรรมการสรรหาและพิจารณาค่าตอบแทน ซึ่งคณะกรรมการแต่ละคณะมีหน้าที่และความรับผิดชอบ สรุปได้ดังนี้

### 2.1. คณะกรรมการบริษัท

คณะกรรมการบริษัท มีกรรมการมีจำนวน 9 ท่าน ดังรายนามต่อไปนี้

1	นายพิพัฒ	พะเนียงเวทย์	ประธานกรรมการ
2	นายสุธี	ลิมอติบูลย์	กรรมการผู้จัดการ
3	ร.ต.อ. สุเมธ	ลิมอติบูลย์	กรรมการ
4	นายชวลิต	ลิมอติบูลย์	กรรมการ
5	นายบุญชู	ลิมอติบูลย์	กรรมการ
6	นพ. สวัสดิ์	โพธิ์กำจร	กรรมการ
7	ดร. อดุล	อมตวิวัฒน์	กรรมการอิสระ และประธานกรรมการตรวจสอบ
8	นายชัยสิทธิ์	เจริญศักดิ์	กรรมการอิสระ และกรรมการตรวจสอบ
9	นายปมข	ศิริอังกุล	กรรมการอิสระ และกรรมการตรวจสอบ

### ขอบเขตอำนาจหน้าที่ของคณะกรรมการบริษัท

คณะกรรมการบริษัทเป็นผู้รับผิดชอบกิจการทั้งหลายของบริษัท และมีอำนาจหน้าที่ดำเนินการภายในขอบเขตของกฎหมาย วัตถุประสงค์ และข้อบังคับของบริษัท และตามมติของที่ประชุมใหญ่ผู้ถือหุ้น และมีอำนาจกระทำการใดๆ ตามที่ระบุไว้ในหนังสือบริคณห์สนธิ นอกจากนี้ยังมีหน้าที่กำหนดนโยบายและทิศทางการดำเนินงานของบริษัท และกำกับควบคุมดูแล ให้ฝ่ายจัดการดำเนินการให้เป็นไปตามนโยบายที่กำหนดไว้อย่างมีประสิทธิภาพและประสิทธิผล โดยสรุปดังนี้

1. ดูแลและจัดการให้การดำเนินงานของบริษัทเป็นไปตามกฎหมาย วัตถุประสงค์ และข้อบังคับของบริษัท รวมทั้งมติของที่ประชุมผู้ถือหุ้น
2. ให้ความเห็นชอบด้านวิสัยทัศน์ ภารกิจ และจรรยาบรรณในการดำเนินธุรกิจ
3. ให้ข้อเสนอแนะด้านนโยบายการบริหารจัดการ แผนธุรกิจ งบประมาณ กลยุทธ์ และเป้าหมายการปฏิบัติงานที่เสนอ โดยฝ่ายจัดการ
4. ติดตามผลการดำเนินงานของบริษัท และความคืบหน้าของงานแต่ละโครงการ
5. พิจารณางบการเงินประจำไตรมาส และประจำปี และดูแลให้มีการจัดทำงบการเงินเป็นไปตามหลักการบัญชีที่รับรองทั่วไป
6. ดูแลกำกับให้มีระบบการควบคุมภายในที่มีประสิทธิผล และการบริหารความเสี่ยงที่เหมาะสม ตลอดจนการตรวจสอบ ทั้งจากผู้ตรวจสอบภายใน และผู้สอบบัญชีภายนอก ให้ทำหน้าที่อย่างมีประสิทธิภาพ

7. ดูแลให้มีผู้ทำหน้าที่ในการสื่อสารในเรื่องต่างๆ กับผู้ถือหุ้นรายย่อยและผู้สนใจลงทุนทั่วไป รวมทั้งการประสานงานกับหน่วยงานที่กำกับดูแล

#### จำนวนครั้งของการประชุมคณะกรรมการ

สัดส่วนหุ้นของคณะกรรมการบริษัทประกอบด้วยกรรมการจำนวน 9 ท่านที่เป็นตัวแทนผู้ถือหุ้น ซึ่งแต่งตั้งโดยที่ประชุมผู้ถือหุ้น ดังต่อไปนี้

ลำดับที่	ชื่อ - สกุล	จำนวนครั้งที่เข้าร่วมประชุม/ การประชุมทั้งหมด		จำนวนหุ้น	% ของ จำนวน หุ้น
		กรรมการบริษัท	กรรมการ ตรวจสอบ		
1.	นายพิพัฒ พะเนียงเวทย์	4/4	-	110,868	1.85
2.	นายสุธี ลิ้มอติบูลย์	4/4	-	720,235	12.00
3.	นายชวลิต ลิ้มอติบูลย์	4/4	-	830,183	13.84
4.	ร.ต.อ.สุเมธ ลิ้มอติบูลย์	1/4	-	875,263	14.59
5.	นายบุญชู ลิ้มอติบูลย์	4/4	-	177,711	2.96
6.	นพ.สวัสดิ์ โภธิกำจร	3/4	-	33,000	0.55
7.	ดร.อดุล อมตวิวัฒน์	4/4	4/4	-	-
8.	นายชัยสิทธิ์ เจริญสัจดิ์	3/4	4/4	-	-
9.	นายป मुख ศิริอังกุล	3/4	4/4	-	-

หมายเหตุ: จำนวนหุ้นของผู้ถือหุ้นที่เกี่ยวข้องกันตามมาตรา 258 ณ วันที่ 31 ธันวาคม 2558

#### 2.2. คณะกรรมการตรวจสอบ

คณะกรรมการตรวจสอบ จำนวน 3 ท่าน ประกอบด้วย

1. ดร.อดุล อมตวิวัฒน์ กรรมการอิสระ และประธานกรรมการตรวจสอบ
2. นายชัยสิทธิ์ เจริญสัจดิ์ กรรมการอิสระ และกรรมการตรวจสอบ
3. นายป मुख ศิริอังกุล กรรมการอิสระ และกรรมการตรวจสอบ

#### ขอบเขตอำนาจหน้าที่ของคณะกรรมการตรวจสอบ

คณะกรรมการตรวจสอบของบริษัทมีขอบเขตหน้าที่และความรับผิดชอบต่อคณะกรรมการบริษัท ดังต่อไปนี้

1. สอบทานให้บริษัทมีการรายงานทางการเงินอย่างถูกต้องและเพียงพอ
2. สอบทานให้บริษัทมีระบบการควบคุมภายใน (Internal Control) และระบบการตรวจสอบภายใน (Internal Audit) ที่เหมาะสมและมีประสิทธิผลและพิจารณาความเป็นอิสระของหน่วยงานตรวจสอบภายใน ตลอดจนให้ความเห็นชอบในการพิจารณาแต่งตั้ง โยกย้าย เลิกจ้าง หัวหน้าหน่วยงานตรวจสอบภายใน หรือหน่วยงานอื่นใดที่รับผิดชอบเกี่ยวกับการตรวจสอบภายใน
3. สอบทานให้บริษัทปฏิบัติตามกฎหมายว่าด้วยหลักทรัพย์และตลาดหลักทรัพย์ ข้อกำหนดของตลาดหลักทรัพย์ หรือกฎหมายที่เกี่ยวข้องกับธุรกิจของบริษัท

4. พิจารณา คัดเลือก เสนอแต่งตั้งบุคคลซึ่งมีความเป็นอิสระ เพื่อทำหน้าที่เป็นผู้สอบบัญชีของบริษัท และเสนอ คำตอบแทนผู้สอบบัญชีของบริษัท รวมทั้งเข้าร่วมประชุมกับผู้สอบบัญชี โดยไม่มีฝ่ายจัดการเข้าร่วมประชุมด้วย อย่างน้อยปีละ 1 ครั้ง
5. พิจารณารายการที่เกี่ยวข้องกันหรือรายการที่อาจมีความขัดแย้งทางผลประโยชน์ ให้เป็นไปตามกฎหมายและ ข้อกำหนดของตลาดหลักทรัพย์ ทั้งนี้ เพื่อให้มั่นใจว่ารายการดังกล่าวสมเหตุสมผลและเป็นประโยชน์สูงสุด ต่อบริษัท
6. จัดทำรายงานของคณะกรรมการตรวจสอบโดยเปิดเผยไว้ในรายงานประจำปีของบริษัท ซึ่งรายงานดังกล่าวต้องลง นามโดยประธานคณะกรรมการตรวจสอบและต้องประกอบด้วยข้อมูลอย่างน้อยดังต่อไปนี้
  - (ก) ความเห็นเกี่ยวกับความถูกต้อง ครบถ้วน เป็นที่เชื่อถือได้ของรายงานทางการเงินของบริษัท
  - (ข) ความเห็นเกี่ยวกับความเพียงพอของระบบควบคุมภายในของบริษัท
  - (ค) ความเห็นเกี่ยวกับการปฏิบัติตามกฎหมายว่าด้วยหลักทรัพย์และตลาดหลักทรัพย์ ข้อกำหนดของตลาด หลักทรัพย์ หรือกฎหมายที่เกี่ยวข้องกับธุรกิจของบริษัท
  - (ง) ความเห็นเกี่ยวกับความเหมาะสมของผู้สอบบัญชี
  - (จ) ความเห็นเกี่ยวกับรายการที่อาจมีความขัดแย้งทางผลประโยชน์
  - (ฉ) จำนวนการประชุมคณะกรรมการตรวจสอบ และการเข้าร่วมประชุมของกรรมการตรวจสอบแต่ละท่าน
  - (ช) ความเห็นหรือข้อสังเกตโดยรวมที่คณะกรรมการตรวจสอบได้รับจากการปฏิบัติหน้าที่ตามกฎหมายบัตร (Charter)
  - (ซ) รายการที่เห็นว่าผู้ถือหุ้นและผู้ลงทุนทั่วไปควรทราบ ภายใต้ขอบเขตหน้าที่และความรับผิดชอบที่ได้รับ มอบหมายจากคณะกรรมการบริษัท
7. รายงานต่อคณะกรรมการของบริษัท เพื่อดำเนินการปรับปรุงแก้ไขภายในเวลาที่คณะกรรมการตรวจสอบ เห็นสมควร ในกรณีที่คณะกรรมการตรวจสอบพบหรือมีข้อสงสัยว่ามีรายการหรือการกระทำ ดังต่อไปนี้
  - (1) รายการที่เกิดความขัดแย้งทางผลประโยชน์
  - (2) การทุจริตหรือมีสิ่งผิดปกติ หรือมีความบกพร่องที่สำคัญในระบบควบคุมภายใน
  - (3) การฝ่าฝืนกฎหมายว่าด้วยหลักทรัพย์และตลาดหลักทรัพย์ ข้อกำหนดของตลาดหลักทรัพย์ หรือกฎหมาย ที่เกี่ยวข้องกับธุรกิจของบริษัท
8. ปฏิบัติงานอื่นใดตามที่คณะกรรมการของบริษัทมอบหมายด้วยความเห็นชอบจากคณะกรรมการตรวจสอบ

### 2.3. คณะกรรมการสรรหาและพิจารณาคำตอบแทน

คณะกรรมการสรรหาและพิจารณาคำตอบแทน จำนวน 3 ท่าน ประกอบด้วย

1. ดร.อดุล อมตวิวัฒน์ ประธานกรรมการสรรหาและพิจารณาคำตอบแทน
2. นายชัยสิทธิ์ เจริญศักดิ์ กรรมการสรรหาและพิจารณาคำตอบแทน
3. นายบุญชู ลิ้มดิบุญย์ กรรมการสรรหาและพิจารณาคำตอบแทน

โดยมีวาระการดำรงตำแหน่ง 3 ปี ทั้งนี้ให้สอดคล้องกับการดำรงตำแหน่งการเป็นกรรมการของบริษัท

**ขอบเขตอำนาจหน้าที่ของคณะกรรมการสรรหาและพิจารณาค่าตอบแทน**

- กำหนดนโยบายและกรอบแนวทางการสรรหากรรมการบริษัท กรรมการในคณะกรรมการชุดย่อยต่างๆ (ที่ได้รับการแต่งตั้งจากคณะกรรมการบริษัท)
- พิจารณาสรรหาและเสนอชื่อบุคคลที่มีคุณสมบัติเหมาะสมเพื่อดำรงตำแหน่งกรรมการ กรรมการในคณะกรรมการชุดย่อยต่างๆ (ที่ได้รับการแต่งตั้งจากคณะกรรมการบริษัท) เพื่อทดแทนในกรณีที่ครบวาระ ลาออก หรือกรณีอื่นๆ เพื่อให้คณะกรรมการบริษัทนำเสนอให้ที่ประชุมผู้ถือหุ้น หรือคณะกรรมการบริษัทพิจารณาอนุมัติแต่งตั้งแล้วแต่กรณีตามข้อบังคับของบริษัท
- พิจารณาสรรหาผู้บริหารในตำแหน่งกรรมการผู้จัดการในกรณีที่ครบวาระ ลาออก หรือกรณีอื่นๆ และนำเสนอคณะกรรมการบริษัทเพื่อพิจารณาแต่งตั้ง
- เสนอแนวทางและวิธีการในการกำหนดค่าเบี้ยประชุม ค่ารับรอง เงินรางวัล และบำเหน็จ รวมทั้งผลประโยชน์อื่นใดที่มีลักษณะเป็นเงินค่าตอบแทนให้แก่คณะกรรมการบริษัท คณะกรรมการชุดย่อยต่างๆ (ที่ได้รับการแต่งตั้งจากคณะกรรมการบริษัท) ให้ที่ประชุมผู้ถือหุ้นหรือคณะกรรมการบริษัทพิจารณาอนุมัติแล้วแต่กรณีตามข้อบังคับของบริษัท
- ปฏิบัติหน้าที่อื่นๆ ตามที่คณะกรรมการบริษัทมอบหมาย

**3. การสรรหาและแต่งตั้งกรรมการและผู้บริหารระดับสูงสุด**

คณะกรรมการบริษัทได้มีมติแต่งตั้งคณะกรรมการสรรหาและพิจารณา เมื่อวันที่ 11 สิงหาคม 2552 เพื่อเข้ามาช่วยในการดำเนินการเพื่อสนับสนุนการดำเนินการตามแนวทางการกำกับดูแลกิจการที่ดีของตลาดหลักทรัพย์แห่งประเทศไทย

**หลักเกณฑ์การสรรหากรรมการ**

คณะกรรมการสรรหาและพิจารณาค่าตอบแทน ทำหน้าที่ในการสรรหาบุคคล เพื่อทดแทนตำแหน่งกรรมการและกรรมการผู้จัดการในกรณีที่ครบวาระลาออก หรือกรณีอื่นๆ ทั้งนี้เพื่อให้สอดคล้องกับแนวทางการกำกับดูแลกิจการที่ดีของตลาดหลักทรัพย์แห่งประเทศไทยและเป็นไปตามข้อบังคับและหนังสือบริคณห์สนธิของบริษัท

**คุณสมบัติ**

- กรรมการต้องเป็นบุคคลธรรมดา โดยจะเป็นผู้ถือหุ้นของบริษัทหรือไม่ก็ได้ และต้องมีคุณสมบัติตาม มาตรา 68 แห่งพระราชบัญญัติบริษัทมหาชนจำกัด พ.ศ. 2535
- กรณีเป็นกรรมการอิสระ ต้องมีคุณสมบัติเกี่ยวกับความเป็นอิสระตามแนวทางเดียวกันกับคุณสมบัติของกรรมการตรวจสอบตามประกาศตลาดหลักทรัพย์แห่งประเทศไทย
- กรรมการต้องเป็นบุคคลที่มีความรู้ ประสบการณ์ และความเชี่ยวชาญ มีจริยธรรมในการดำเนินธุรกิจ และมีเวลาเพียงพอที่จะอุทิศความรู้ ประสบการณ์ให้กับบริษัท

**วิธีการสรรหา**

- ในการสรรหากรรมการให้พิจารณาจากทั้งผู้ถือหุ้น บุคคลภายนอก หรือบุคคลตามที่ผู้ถือหุ้นเสนอ โดยยึดถือตามหลักคุณสมบัติตามข้อ 1
- การเลือกตั้งกรรมการบริษัทให้กระทำโดยที่ประชุมผู้ถือหุ้น โดยให้ยึดตามข้อบังคับของบริษัทหมวดที่ 3 ทุกประการ ข้อบังคับบริษัท เกี่ยวกับการแต่งตั้งคณะกรรมการ ระบุให้สิทธิในการแต่งตั้งกรรมการทั้งผู้ถือหุ้นรายใหญ่และรายย่อยมีความเท่าเทียมกัน โดยมีหลักเกณฑ์ ดังต่อไปนี้

- 1) ผู้ถือหุ้นคนหนึ่งมีคะแนนเสียงเท่ากับหุ้นต่อหนึ่งเสียง
- 2) ผู้ถือหุ้นแต่ละคนจะต้องใช้คะแนนเสียงที่มีอยู่ทั้งหมดตามข้อ 1 เลือกตั้งบุคคลคนเดียวหรือหลายคนเป็นกรรมการก็ได้ แต่จะแบ่งคะแนนเสียงให้แก่ผู้ใดมากน้อยเพียงใดไม่ได้

บุคคลซึ่งได้รับคะแนนเสียงสูงสุดตามลำดับลงมา เป็นผู้ได้รับการเลือกตั้งเป็นกรรมการเท่าจำนวนกรรมการที่พึงจะมีหรือพึงจะเลือกตั้งในครั้งนั้น ในกรณีที่บุคคลซึ่งได้รับการเลือกตั้งในลำดับถัดมามีคะแนนเสียงเท่ากันเกินจำนวนกรรมการที่พึงจะมี หรือพึงจะเลือกตั้งในครั้งนั้น ให้ผู้เป็นประธานเป็นผู้ออกเสียง

#### 4. การกำกับดูแลการดำเนินงานของบริษัทย่อยและบริษัทร่วม

บริษัทถือหุ้นบริษัทร่วม ประมาณร้อยละ 25 ซึ่งไม่ได้มีอำนาจในการควบคุมบริหารบริษัทร่วมดังกล่าว

#### 5. การดูแลเรื่องการใช้ข้อมูลภายใน

คณะกรรมการมีการดูแลเพื่อป้องกันผู้บริหารรวมทั้งบุคคลที่เกี่ยวข้องนำข้อมูลภายในไปใช้เพื่อประโยชน์ส่วนตน และกำชับไม่ให้ผู้บริหารอาศัยข้อเท็จจริงอันเป็นสาระสำคัญต่อการเปลี่ยนแปลงราคาของหลักทรัพย์ ที่ยังมีได้เปิดเผยต่อสาธารณชน ซึ่งได้ลงรู้งมาโดยตำแหน่งหรือฐานะ ซึ่งถือเป็นจริยธรรมธุรกิจประการสำคัญ อีกทั้งได้ชี้แจงแก่กรรมการรวมทั้งผู้บริหารเกี่ยวกับหน้าที่ที่ต้องรายงานการเปลี่ยนแปลงการถือครองหลักทรัพย์ต่อสำนักงานคณะกรรมการกำกับหลักทรัพย์และตลาดหลักทรัพย์ ตามมาตรา 59 แห่งพระราชบัญญัติหลักทรัพย์และตลาดหลักทรัพย์ พ.ศ. 2535

#### 6. ค่าตอบแทนของผู้สอบบัญชี

1. ค่าตอบแทนจากการสอบบัญชี (Audit fee) บริษัทจ่ายค่าตอบแทนการสอบบัญชี ได้แก่

- ผู้สอบบัญชีของบริษัท ในรอบปีบัญชี 2558 มีจำนวนเงินรวม 867,000 บาท
- สำนักงานสอบบัญชีที่ผู้สอบบัญชีสังกัด บุคคลหรือกิจการที่เกี่ยวข้องกับผู้สอบบัญชีและสำนักงานสอบบัญชีที่ผู้สอบบัญชีสังกัด ในรอบปีบัญชี 2558 มีจำนวนเงินรวม 0 บาท

2. ค่าบริการอื่นๆ (Non-audit fee)

บริษัทจ่ายค่าตอบแทนของการบริการตามแบบ ต.ส.310 สำหรับกิจการที่ได้รับการส่งเสริมจากสำนักงานส่งเสริมการลงทุน ในรอบปีบัญชี 2558 เป็นจำนวนเงิน 120,000 บาท

#### 7. การปฏิบัติตามหลักการกำกับดูแลกิจการที่ดีในเรื่องอื่นๆ

- ไม่มี -

## การควบคุมภายในและการบริหารจัดการความเสี่ยง

บริษัทได้ให้ความสำคัญในแนวทางที่จะสร้างมาตรฐานการปฏิบัติงานในองค์กรให้เป็นที่ยอมรับและเชื่อถือต่อผู้ถือหุ้น นักลงทุน หน่วยงานราชการ องค์กรธุรกิจ และสถาบันการเงินต่างๆ มีกระบวนการควบคุมภายในที่จะทำให้ระบบการทำงานมีความถูกต้อง รวดเร็ว โปร่งใส ตรวจสอบได้ และสอดคล้องกับนโยบายของตลาดหลักทรัพย์แห่งประเทศไทยที่จะส่งเสริมให้บริษัทจดทะเบียนเสริมสร้างระบบการบริหาร และกำกับองค์กรที่ดี (Good Corporate Governance) โดยบริษัทได้แต่งตั้ง คณะกรรมการตรวจสอบ (Audit Committee) ซึ่งมีสมาชิกรวม 3 ท่าน ประกอบด้วยประธานกรรมการตรวจสอบและกรรมการตรวจสอบ จำนวน 2 ท่าน มีวาระตามวาระการเป็นกรรมการบริษัท วาระละ 3 ปี เป็นผู้มีหน้าที่สำคัญในการดูแลรายงานทางการเงินให้ตรงต่อความเป็นจริง ครบถ้วน เพียงพอ และเชื่อถือได้ ตลอดจนดูแลให้การดำเนินงานของบริษัทมีระบบการควบคุมภายในที่เหมาะสมและมีประสิทธิภาพ ปฏิบัติตามข้อกำหนดและกฎหมาย ไม่ให้เกิดความขัดแย้งทางผลประโยชน์ (Conflict of Interest) และได้จัดตั้งหน่วยงานตรวจสอบภายใน ซึ่งขึ้นตรงต่อคณะกรรมการตรวจสอบมาตั้งแต่ ปี 2543 จนถึงปัจจุบัน โดยคณะกรรมการตรวจสอบมีการประชุมร่วมกันกับผู้สอบบัญชีรับอนุญาตของบริษัท กรรมการผู้จัดการ และผู้บริหารระดับสูงของบริษัท เพื่อพิจารณาและประเมินนโยบายการควบคุมและตรวจสอบ รายงานผลการตรวจสอบภายในตามแผนงานที่ได้กำหนดขึ้นล่วงหน้าเป็นประจำทุกปีนำเสนอต่อคณะกรรมการบริษัททราบ

แผนงานการตรวจสอบภายในประจำปี ซึ่งได้กำหนดขึ้นโดยการประเมินประสิทธิภาพของระบบการควบคุมภายในตามแนวทางของCOSO(The Committee of Sponsoring Organization of the Tread way Commission) เพื่อพิจารณาเลือกหัวข้อที่จะนำมาวางแผนงานการตรวจสอบประจำปี โดยจะหมุนเวียนไปทุกหน่วยงานในองค์กร ไม่ได้เฉพาะเจาะจง รวมทั้งการจัดทำรายงานผลการตรวจสอบภายในเพื่อรายงานต่อคณะกรรมการตรวจสอบ ประกอบด้วยสาระสำคัญต่างๆ เช่น วัตถุประสงค์ ขอบเขต ผลการประเมินความเพียงพอและคุณภาพของระบบการควบคุมภายใน โดยพิจารณาการแบ่งแยกหน้าที่ระหว่างหน่วยงานเพื่อให้เกิดการถ่วงดุลและตรวจสอบ การตรวจสอบระบบการปฏิบัติงานเพื่อให้มั่นใจว่าพนักงานผู้ปฏิบัติมีความเข้าใจในระบบงานอย่างถูกต้อง รวมทั้งการให้ข้อเสนอแนะในข้อบกพร่องที่เป็นสาระสำคัญ เพื่อให้เกิดการปรับปรุงแก้ไข ตลอดจนกำหนดให้มีการตรวจติดตามเพื่อประเมินผลการปฏิบัติตามแนวทางแก้ไขปรับปรุง เพื่อให้การปฏิบัติงานของพนักงานมีประสิทธิภาพและเป็นไปตามนโยบายบริษัทกำหนด อันจะเกิดประโยชน์สูงสุดทั้งแก่บริษัทและผู้มีส่วนได้เสีย

### 1. สรุปความเห็นของคณะกรรมการบริษัทเกี่ยวกับระบบการควบคุมภายในของบริษัท

คณะกรรมการบริษัทได้รับทราบผลการดำเนินงานของคณะกรรมการตรวจสอบ เป็นประจำทุกไตรมาส รวมทั้งสิ้น 4 ครั้ง โดยคณะกรรมการตรวจสอบได้รายงานผลการปฏิบัติงานของฝ่ายตรวจสอบภายใน ซึ่งได้ทำการประเมินระบบการควบคุมภายในของบริษัทตามหลักการควบคุมภายในของCOSO(The Committee of Sponsoring Organization of the Tread way Commission)ซึ่งประกอบด้วยองค์ประกอบ 5 ประการ ได้แก่สภาพแวดล้อมการควบคุม, การประเมินความเสี่ยง, กิจกรรมการควบคุม, ข้อมูลสารสนเทศและการสื่อสารและการติดตามและประเมินผล โดยมีสาระสำคัญต่างๆในแต่ละหัวข้อ ดังนี้

#### (1) สภาพแวดล้อมการควบคุม (Control Environment) บริษัทมีการพิจารณาเรื่องดังต่อไปนี้

- การสื่อสารให้พนักงานทราบถึงภารกิจในการสร้างความซื่อสัตย์และจรรยาบรรณ โดยบริษัทได้มีการจัดทำ ข้อกำหนดเกี่ยวกับจริยธรรม(Code of conduct)สำหรับฝ่ายบริหารและพนักงาน รวมทั้งการจัดทำนโยบายจรรยาบรรณทางธุรกิจของบริษัท ครอบคลุมถึงข้อกำหนดห้ามฝ่ายบริหารและพนักงานปฏิบัติตนในลักษณะที่อาจก่อให้เกิดความขัดแย้งทางผลประโยชน์กับกิจการ อันทำให้เกิดความเสียหายต่อองค์กร มีบทลงโทษหากมีการฝ่าฝืน เพื่อสื่อสารให้พนักงานรับทราบ
- โครงสร้างองค์กร อำนาจการจัดการ และความรับผิดชอบที่เหมาะสม บริษัทมีการแบ่งแยกหน้าที่ในส่วนงานที่สำคัญ

ซึ่งทำให้เกิดการตรวจสอบถ่วงดุลระหว่างกัน รวมทั้งมีฝ่ายงานตรวจสอบภายในที่ขึ้นตรงต่อคณะกรรมการตรวจสอบมีสายการรายงานที่ชัดเจน และมีความเป็นอิสระในการปฏิบัติงานตรวจสอบ

- ภารกิจในการสร้างและรักษาพนักงานที่มีความสามารถให้อยู่กับองค์กร บริษัทมีนโยบายที่จะพัฒนาและรักษาพนักงานและผู้บริหารที่มีคุณภาพไว้ โดยสนับสนุนให้มีการจัดฝึกอบรมทั้งภายในและภายนอก ให้กับพนักงาน เพื่อพัฒนาทักษะความรู้ ความสามารถให้เพิ่มพูนขึ้น

- สนับสนุนให้พนักงานมีความรับผิดชอบ บริษัทดำเนินการคัดเลือกบุคลากรที่เหมาะสมมาร่วมงาน โดยมีการสอบสัมภาษณ์ และทำแบบทดสอบ ซึ่งกำหนดระดับความรู้ ทักษะ ความสามารถ และ ประสบการณ์ที่จำเป็นสำหรับแต่ละตำแหน่งงาน ชี้แจงให้ผู้รับผิดชอบในตำแหน่งหน้าที่นั้นๆ ได้ทราบและเข้าใจถึงหน้าที่ความรับผิดชอบ รวมทั้งมีการประเมินผลและกำหนดผลตอบแทนให้เหมาะสมกับผลการปฏิบัติงาน จัดอบรมความรู้และทักษะที่จำเป็นต่อการปฏิบัติงานให้กับพนักงาน

(2) การประเมินความเสี่ยง (Risk Assessment) บริษัทมีการพิจารณาเรื่องดังต่อไปนี้

บริษัทได้มีการประเมินและวิเคราะห์สาเหตุของความเสี่ยงที่เกิดทั้งจากภายในและภายนอก ซึ่งได้ร่วมกันกำหนดกลยุทธ์ การดำเนินงานจากทุกฝ่าย โดยบุคลากร ผู้บริหาร และคณะกรรมการบริษัททุกเดือน เพื่อให้สามารถป้องกันเหตุการณ์ที่อาจเกิดขึ้นและมีผลกระทบต่อองค์กร เพื่อให้สามารถจัดการความเสี่ยงให้อยู่ในระดับที่บริษัทยอมรับได้

(3) การควบคุมการปฏิบัติงาน (Control Activities) บริษัทมีการพิจารณาเรื่องดังต่อไปนี้

- การจัดทำนโยบายและระเบียบวิธีปฏิบัติงาน บริษัทมีการจัดทำนโยบายและระเบียบวิธีปฏิบัติงานในประเด็นเกี่ยวกับธุรกรรมด้านการเงิน การจัดซื้อ และการบริหารงานทั่วไปเป็นลายลักษณ์อักษร โดยกำหนดขอบเขต อำนาจหน้าที่ อำนาจอนุมัติของฝ่ายบริหารแต่ละระดับชั้นไว้ รวมทั้งมีการทบทวนนโยบายและระเบียบวิธีปฏิบัติงานให้เหมาะสมกับสภาพการณ์ในปัจจุบัน

- การแบ่งแยกหน้าที่ความรับผิดชอบในการปฏิบัติงานของพนักงาน บริษัทมิให้บุคคลใดบุคคลหนึ่งมีหน้าที่รับผิดชอบมากกว่าหนึ่งลักษณะงานที่เป็นหน้าที่อนุมัติ, หน้าที่บันทึกรายการบัญชี, ข้อมูลสารสนเทศ และหน้าที่ในการดูแลจัดเก็บทรัพย์สินออกจากกัน เพื่อเป็นการตรวจสอบซึ่งกันและกัน รวมทั้งมีการทบทวนการแบ่งแยกหน้าที่ความรับผิดชอบดังกล่าว

- การควบคุมทั่วไปของระบบสารสนเทศ บริษัทกำหนดมาตรการในการเข้าถึงการใช้สารสนเทศในรูปแบบอิเล็กทรอนิกส์ เช่น การกำหนดสิทธิการใช้และเปลี่ยนแปลงการแก้ไขข้อมูล การกำหนดเขตหวงห้าม การกำหนดชั้นความลับของเอกสาร และการกำหนดอำนาจอนุมัติของฝ่ายบริหารแต่ละระดับชั้นไว้ โดยจะต้องได้รับอนุญาตจากเจ้าของระบบงาน และให้ผู้บังคับบัญชาโดยตรงเป็นผู้ขอสิทธิในการใช้ รวมทั้งมีการทบทวนมาตรการดังกล่าว

(4) ระบบสารสนเทศและการสื่อสารข้อมูล (Information & Communication)

บริษัทมีข้อมูลที่สำคัญอย่างเพียงพอ สำหรับใช้ประกอบการตัดสินใจ โดยหนังสือนัดประชุมหรือเอกสารการประชุมที่ระบุข้อมูลที่จำเป็นและเพียงพอ บริษัทดำเนินการส่งให้คณะกรรมการพิจารณา ก่อนการประชุมล่วงหน้าอย่างน้อย 7 วัน ซึ่งภายหลังจากประชุมเสร็จจะจัดทำรายงานการประชุมคณะกรรมการ ซึ่งมีรายละเอียดตามที่ทำได้สามารถตรวจสอบความเหมาะสมในการปฏิบัติหน้าที่ของกรรมการโดยมีการบันทึกข้อซักถามของกรรมการ ความเห็นหรือข้อสังเกตของกรรมการในเรื่องที่พิจารณา ตลอดจนมีการจัดเก็บเอกสารประกอบการบันทึกบัญชีต่างๆไว้เป็นหมวดหมู่

(5) ระบบการติดตาม (Monitoring Activities)

บริษัทจัดให้มีการติดตามและประเมินผลในทุกหน่วยงาน โดยให้มีการนำเสนอผลการปฏิบัติเปรียบเทียบกับเป้าหมายของแต่ละหน่วยงาน รวมทั้งฝ่ายตรวจสอบภายในที่ได้กำหนดเป็นนโยบายในการเข้าตรวจสอบติดตามภายหลังการเข้าตรวจสอบตามแผนงานประจำปี ตลอดจนในส่วนของคุณสมบัติการบริษัทที่มีการติดตามและประเมินผลการ



ดำเนินงานของบริษัทเป็นประจำทุกเดือนเพื่อเปรียบเทียบกับงบประมาณ โดยคณะกรรมการได้ซักถามถึงสาเหตุและปัจจัยที่ทำให้เป็นไปตามและไม่เป็นไปตามประมาณการหรือเป้าหมายที่กำหนด ทั้งด้านรายรับและค่าใช้จ่าย ทั้งนี้เพื่อให้เกิดประสิทธิภาพและประสิทธิผล รวมถึงความระมัดระวังในการบริหาร ตลอดจนการให้ข้อเสนอแนะที่เป็นประโยชน์ที่จะทำให้บริษัท สามารถบรรลุวัตถุประสงค์ที่ตั้งไว้ได้อย่างประหยัดและสมเหตุสมผล

## 2. ความเห็นของคณะกรรมการตรวจสอบต่างจากความเห็นของคณะกรรมการบริษัท

- ไม่มี -

## 3. ข้อมูลหัวหน้างานตรวจสอบภายในและหัวหน้างานกำกับดูแลการปฏิบัติงานของบริษัท

ตามมติที่ประชุมคณะกรรมการตรวจสอบ ครั้งที่ 1/2556 เมื่อวันที่ 20 กุมภาพันธ์ 2556 คณะกรรมการตรวจสอบเห็นชอบกับการแต่งตั้งนายสมยศ ฤดีสุขสกุล เป็นผู้จัดการฝ่ายตรวจสอบภายใน โดยพิจารณาจากความรู้ ทักษะทางอาชีพ และประสบการณ์ที่เหมาะสมในการปฏิบัติงานตรวจสอบภายใน

ในวันที่ประชุมครั้งเดียวกันนั้น คณะกรรมการตรวจสอบได้พิจารณาอนุมัติ กงวัตร ฝ่ายตรวจสอบภายใน โดยให้มีผลบังคับใช้ตั้งแต่วันที่ 1 มีนาคม 2556 เป็นต้นไป โดยมีสาระสำคัญ เพื่อกำหนดค่านิยาม วัตถุประสงค์ ขอบเขตการปฏิบัติงาน ความเป็นอิสระ สิทธิ ความรับผิดชอบจรรยาบรรณของผู้ตรวจสอบภายใน ความรับผิดชอบ คุณสมบัติและการแต่งตั้งผู้จัดการฝ่ายตรวจสอบภายในและผู้ตรวจสอบภายใน ความสัมพันธ์กับคณะกรรมการตรวจสอบ ความสัมพันธ์กับฝ่ายบริหาร ความสัมพันธ์กับผู้สอบบัญชีและองค์กรกำกับดูแลอื่น ภาระหน้าที่ การวางแผนการตรวจสอบและการปฏิบัติงานตรวจสอบ รวมถึงการรายงานของฝ่ายตรวจสอบภายใน ทั้งนี้ในหัวข้อความสัมพันธ์กับคณะกรรมการตรวจสอบกับฝ่ายตรวจสอบภายใน ระบุว่า คณะกรรมการตรวจสอบรับผิดชอบในการให้ความเห็นเกี่ยวกับการประเมินผลการปฏิบัติงาน การแต่งตั้ง โยกย้าย กำหนดค่าตอบแทนและพิจารณาความดีความชอบประจำปีของผู้จัดการฝ่ายตรวจสอบภายใน โดยอาจได้รับข้อมูลจากฝ่ายบริหารเพื่อประกอบการพิจารณาร่วมกับฝ่ายบริหาร



# ความรับผิดชอบต่อสังคม

## 1. นโยบายภาพรวม

บริษัทมีนโยบายจรรยาบรรณทางธุรกิจ เพื่อให้การดำเนินธุรกิจของบริษัทเป็นไปด้วยความรับผิดชอบต่อสังคมสิ่งแวดล้อมและกลุ่มผู้มีส่วนได้เสีย(Stakeholders) โดยมีสาระสำคัญครอบคลุมหลักการ 8 ข้อ ซึ่งเป็นไปตามแนวทางที่ตลาดหลักทรัพย์แห่งประเทศไทยจัดทำขึ้น คือ

(1) การประกอบกิจการด้วยความเป็นธรรม บริษัทมีนโยบายอันยั่งยืนคือ การปฏิบัติตามกฎหมายและระเบียบข้อบังคับทั้งหมดที่ใช้กับธุรกิจการค้าต่างๆ อย่างถูกต้องและเหมาะสม โดยทำการเสนอขายผลิตภัณฑ์ที่มีคุณภาพสูงซึ่งตรงกับหรือเหนือกว่าความต้องการของลูกค้าภายใต้สภาพการณ์ที่สมเหตุสมผล ซึ่งพร้อมที่จะให้บริการที่เชื่อถือได้ภายใต้มาตรฐานของการปฏิบัติงานที่มีประสิทธิภาพและกิริยาที่สุภาพอ่อนโยน

(2) การต่อต้านการทุจริตคอร์รัปชัน บริษัทมีนโยบายคือ พนักงานพึงงดเว้นการให้ของขวัญ การเลี้ยงรับรอง เงิน สิ่งของ หรือผลประโยชน์อื่นใดอย่างไม่ถูกต้องเหมาะสมหรือเกินกว่าปกติวิสัยแก่บุคคลที่เกี่ยวข้อง เพื่อการติดต่อธุรกิจให้กับบริษัท พนักงานจะต้องไม่รับหรือให้สินบนใดๆ ทั้งทางตรงและทางอ้อมรวมทั้งผลประโยชน์ต่างๆ ทางการเงินและทางธุรกิจอันมิชอบจะต้องไม่รับหรือเสนอของกำนัลใดๆ ไม่ว่าจะเป็นสิ่งของ หรือเงินที่จัดอยู่ในข่ายการรับสินบน การให้กู้ยืม การเลี้ยงรับรอง และการให้บริการต่าง ๆ ทั้งทางตรงและทางอ้อม การเสนอสินบนใดๆ จะต้องได้รับการปฏิเสธและให้รายงานต่อฝ่ายบริหาร และจะต้องไม่เรียกรีดสินบน หรือผลประโยชน์ส่วนตัวจากคู่ค้า โดยบริษัทและพนักงานทุกท่านจะต้องรักษาความยุติธรรมในการเปรียบเทียบ และประเมินราคา คุณภาพ ประสิทธิภาพ ความน่าเชื่อถือ ตลอดจนการบริการในการคัดเลือกผู้ขายสินค้าและผู้ให้บริการ โดยไม่ให้สินบนของขวัญและการเลี้ยงรับรองต่างๆ เป็นปัจจัยที่ทำให้เกิดการเบี่ยงเบนการตัดสินใจ และพนักงานจะไม่ใช้ตำแหน่งหน้าที่เพื่อหาผลประโยชน์ส่วนตัว หรือญาติพี่น้อง บุคคลในครอบครัวของพนักงานอย่างเด็ดขาด รวมทั้งในโอกาสตามประเพณีนิยมซึ่งมีธรรมเนียมการให้ของขวัญ หากพนักงานได้รับของขวัญที่มีมูลค่าเกินปกติวิสัยจากบุคคลที่เกี่ยวข้องในการติดต่อธุรกิจกับบริษัท ให้พนักงานผู้นั้นรายงานเรื่องดังกล่าวต่อผู้บังคับบัญชาตามลำดับชั้น

ในปี 2558 บริษัทได้ปฏิบัติตามแนวทางการต่อต้านการทุจริตและคอร์รัปชัน โดยดำเนินการเปิดช่องทางแจ้งเบาะแสทุจริตทางหน้าเว็บไซต์บริษัท รวมทั้งดำเนินการส่งหนังสือแจ้งขอความร่วมมือในการปฏิบัติตามแนวทางการต่อต้านการทุจริตและคอร์รัปชัน ไปยังผู้จำหน่ายวัตถุดิบและสินค้าของบริษัท เพื่อให้ลงนามรับทราบในหนังสือดังกล่าว และส่งกลับคืนมายังบริษัทเก็บไว้เป็นหลักฐาน

(3) การเคารพสิทธิมนุษยชน บริษัทเคารพในสิทธิมนุษยชน วัฒนธรรม ขนบธรรมเนียมประเพณีและภาษาท้องถิ่นของภูมิภาคและประเทศที่เกี่ยวข้องกับการติดต่อธุรกิจของบริษัท เพื่อดำเนินธุรกิจให้มีความสอดคล้องกับสภาพสังคมของภูมิภาคและประเทศเหล่านั้น โดยส่งเสริมให้เกิดความเคารพร่วมกัน ระหว่างพนักงานและความสัมพันธ์อันดีในการทำงานร่วมกันโดยปราศจากการคุกคาม หรือการล่วงละเมิดซึ่งกระทำโดยหรือกระทำต่อพนักงาน ผู้รับจ้าง ผู้ขายสินค้าและบริการ หรือลูกค้า และไม่ประสงค์ให้พนักงานทุกคนและทุกระดับชั้นกระทำการใดๆ อันเป็นการคุกคามหรือล่วงละเมิดทางวาจาและทางเพศต่อผู้หนึ่งผู้ใดทั้งในสถานที่ปฏิบัติงานหรือสถานที่อื่น หรือในระหว่างปฏิบัติหน้าที่ให้กับบริษัท นอกจากนั้นบริษัทวางตัวเป็นกลางทางการเมือง โดยไม่กระทำการอันเป็นการฝักใฝ่พรรคการเมืองใดพรรคการเมืองหนึ่ง ซึ่งพนักงานย่อมมีเสรีภาพในการใช้สิทธิทางการเมืองได้อย่างเต็มที่ในฐานะพลเมืองของประเทศแต่ต้องมีใช้กระทำในฐานะตัวแทนของบริษัท

(4) การปฏิบัติต่อแรงงานอย่างเป็นธรรม บริษัทจะปฏิบัติต่อพนักงานและผู้เกี่ยวข้องโดยการไม่เลือกปฏิบัติอย่างไม่เป็นธรรม ต่อบุคคลใดบุคคลหนึ่งอันเนื่องมาจากความแตกต่างในด้านเชื้อชาติ สัญชาติ ศาสนา เพศ อายุ พื้นฐานการศึกษา สถานะของบุคคล สภาพร่างกายหรือสุขภาพ นอกจากนี้บริษัทได้กำหนดให้มีบริการทางการแพทย์ตามที่จำเป็นเพื่อรักษาโรคหรือการบาดเจ็บอันเนื่องมาจากการทำงานตลอดจนการรักษาพยาบาลให้แก่พนักงานเมื่อมีเหตุการณ์ฉุกเฉิน และจัดบริการตรวจสุขภาพ

เป็นประจำทุกปีให้แก่พนักงานทุกคน รวมทั้งบริษัทคำนึงถึงการให้พนักงานทุกคนทำงานด้วยความปลอดภัย ปราศจากอุบัติเหตุ การบาดเจ็บและการเจ็บป่วยจากการทำงาน โดยจะพยายามร่วมมือกับพนักงานทุกระดับชั้นในการสร้างมาตรการป้องกันอุบัติเหตุ การบาดเจ็บและการเจ็บป่วยอันเกิดจากการทำงาน

(5) ความรับผิดชอบต่อผู้บริโภค บริษัทจะให้ข้อมูลที่ถูกต้องและเพียงพอในเรื่องที่เกี่ยวกับผลิตภัณฑ์ ตลอดจนการให้บริการของบริษัท โดยการให้ความจริงในการโฆษณาและการให้ข่าวสารทุกชนิดตามความเป็นจริง

(6) การดูแลรักษาสิ่งแวดล้อม บริษัทจะประกอบธุรกิจโดยคำนึงถึงการปฏิบัติตามกฎหมายและระเบียบข้อบังคับต่างๆ ที่เกี่ยวข้องกับสิ่งแวดล้อม โดยประสงค์ให้พนักงานทุกคนตระหนักถึงการใช้ทรัพยากรและพลังงานต่างๆ อย่างมีประสิทธิภาพ รวมทั้งพยายามลดมลภาวะและผลกระทบต่างๆ อันอาจจะเกิดต่อสิ่งแวดล้อม

(7) การร่วมพัฒนาชุมชนหรือสังคม บริษัทตระหนักถึงความสำคัญของการสื่อสารกับชุมชนในท้องถิ่นและให้ความร่วมมือที่ดีในกิจกรรมที่เกี่ยวกับการรักษาสิ่งแวดล้อมในชุมชน

(8) การมีนวัตกรรมและเผยแพร่นวัตกรรมที่มีความรับผิดชอบต่อสังคม สิ่งแวดล้อมและผู้มีส่วนได้เสีย บริษัทมีการพัฒนานวัตกรรมอย่างมีความรับผิดชอบต่อสังคม โดยการลดใช้พลังงานหรือวัตถุดิบในการผลิต มุ่งผลิตสินค้าที่เป็นมิตรต่อสิ่งแวดล้อม รวมถึงการทบทวนกระบวนการทำงานให้มีประสิทธิภาพเพิ่มขึ้น มุ่งสร้างประโยชน์สูงสุดในสิ่งต่างๆ ที่ได้จากกระบวนการผลิต และลดทิ้งของเสียสู่สิ่งแวดล้อม ซึ่งบริษัทได้วางใจให้บริษัทผู้ให้บริการบำบัดและกำจัดของเสียจากอุตสาหกรรมเป็นผู้ดำเนินการ

## 2. การดำเนินงานและการจัดทำรายงาน

บริษัทมีการดำเนินงานธุรกิจให้เป็นไปตามนโยบายสิ่งแวดล้อม และให้เป็นไปตามมาตรฐานและกฎหมายด้านสิ่งแวดล้อมที่เกี่ยวข้อง มีการพัฒนาและปรับปรุงระบบการจัดการสิ่งแวดล้อมในทุกกิจกรรมของบริษัท เพื่อลดมลภาวะและผลกระทบต่อสิ่งแวดล้อม รวมทั้งรณรงค์สร้างจิตสำนึกและฝึกอบรมพนักงานในด้านสิ่งแวดล้อมอย่างต่อเนื่อง เพื่อให้ระบบการจัดการสิ่งแวดล้อมดำเนินไปอย่างมีประสิทธิภาพ โดยคำนึงถึงผลกระทบต่อสิ่งแวดล้อมในด้านมลภาวะจากเครื่องจักร มลภาวะทางเสียง คุณภาพน้ำทิ้ง การใช้สารเคมี การอนุรักษ์พลังงานไฟฟ้า การจัดการขยะประเภทต่างๆ การนำสิ่งของมาใช้ซ้ำ หรือการนำกลับมาใช้ใหม่

ในปี 2558 บริษัทได้วางใจบริษัทภายนอก เข้ามาดำเนินการตรวจวัดและทดสอบคุณภาพสิ่งแวดล้อมเกี่ยวกับคุณภาพของอากาศ (ฝุ่น), ระดับเสียง, ระดับความเข้มแสง และระดับความร้อน ในพื้นที่ทำงานของบริษัท ซึ่งผลจากการตรวจวัดอยู่ในเกณฑ์มาตรฐาน เป็นไปตามประกาศกระทรวงมหาดไทย เรื่องความปลอดภัยในการทำงานเกี่ยวกับภาวะแวดล้อมและตามกฎหมายกระทรวงแรงงาน เรื่อง กำหนดมาตรฐานในการบริหารและการจัดการด้านความปลอดภัย อาชีวอนามัย และสภาพแวดล้อมในการทำงานเกี่ยวกับความร้อน แสงสว่างและเสียง

## 3. การดำเนินธุรกิจที่มีผลกระทบต่อความรับผิดชอบต่อสังคม

- ไม่มี -

## 4. กิจกรรมเพื่อประโยชน์ต่อสังคมและสิ่งแวดล้อม (After process)

ในปี 2558 บริษัทได้ดำเนินการจัดทำกิจกรรมเพื่อประโยชน์ต่อสังคมและสิ่งแวดล้อม โดยมีวัตถุประสงค์คือสร้างความสัมพันธ์อันดีระหว่างพนักงาน โดยการร่วมทำกิจกรรมจิตอาสา, ปลูกจิตสำนึกการอนุรักษ์ทรัพยากรธรรมชาติแก่พนักงาน รวมทั้งบริจาคสิ่งของเพื่อช่วยเหลือแก่ผู้ประสบภัย และผู้สูงอายุในสถานพักฟื้นคนชรา ซึ่งมีรายละเอียดดังนี้

#### 4.1. กิจกรรมบริจาคเงินและของใช้ที่จำเป็น ช่วยเหลือผู้ติดเชื้อ เอช ไอ วี

ณ วัดป่าศรีมงคล อ.ศรีสมเด็จ จ.ร้อยเอ็ด วันเสาร์ ที่ 11 กรกฎาคม 2558

ด้วยทางบริษัท ไทย โอ.พี.พี. จำกัด (มหาชน) ได้ตระหนักถึงปัญหาผู้ติดเชื้อ เอช ไอ วี ซึ่งปัจจุบันมีผู้ติดเชื้อจำนวนมาก ที่ถูกทอดทิ้ง ไม่ได้รับการเอาใจใส่ดูแล ซึ่งทางบริษัทได้รับข้อมูลว่า มีผู้ติดเชื้อจำนวนหนึ่งได้อาศัยพื้นที่ของวัดป่าศรีมงคล โดยมีเจ้าอาวาสให้ความช่วยเหลือ และดูแล แต่ยังคงขาดปัจจัยหลายอย่าง ขณะนี้มีผู้ติดเชื้อ เอช ไอ วี อยู่ในความดูแล ประมาณ 20 คน ดังนั้น บริษัทจึงได้ร่วมบริจาคเงิน ยาเวชภัณฑ์ และของใช้ที่จำเป็น เพื่อสนับสนุนกิจกรรมของทางวัดในการดูแลผู้ติดเชื้อ เอช ไอ วี





## 4.2. กิจกรรม ส่งความรัก มอบความสุข ณ โรงเรียนบ้านสวนผึ้ง

อ.สวนผึ้ง จ.ราชบุรี วันเสาร์ ที่ 29 สิงหาคม 2558

ด้วยทางบริษัท ไทย โอ.พี.พี. จำกัด (มหาชน) ได้ตระหนักถึงความสำคัญของการศึกษาของเด็ก และเยาวชนอันเป็นกำลังสำคัญของชาติในอนาคต ซึ่งปัจจุบันนี้มีโรงเรียนที่ต้องการความช่วยเหลือ ต้องการการสนับสนุนในการจัดการเรียนการสอน เช่น โรงเรียนบ้านสวนผึ้ง อ.สวนผึ้ง จ.ราชบุรี เปิดทำการสอนตั้งแต่ชั้นอนุบาล จนถึงชั้นประถมศึกษาปีที่ 6 มีนักเรียนทั้งหมด 313 คน โดยแยกเป็นระดับดังนี้

ระดับชั้นอนุบาล มีนักเรียนชาย 50 คน นักเรียนหญิง 45 คน รวมทั้งสิ้น 95 คน

ระดับชั้นประถมศึกษาปีที่ 1-3 มีนักเรียนชาย 57 คน นักเรียนหญิง 70 คน รวมทั้งสิ้น 127 คน

ระดับชั้นประถมศึกษาปีที่ 4-6 มีนักเรียนชาย 50 คน นักเรียนหญิง 41 คน รวมทั้งสิ้น 91 คน

เด็กนักเรียนส่วนใหญ่เป็นชาวไทยภูเขา ผู้ปกครองนักเรียนมีฐานะยากจน ประกอบอาชีพรับจ้าง ซึ่งเด็กๆ ยังขาดแคลนอุปกรณ์การเรียนจำนวนมาก

ดังนั้น บริษัท ไทย โอ.พี.พี. จำกัด (มหาชน) ร่วมกับคุณทนุธรรม จันทกุล อาสาสมัครกัญภัย มูลนิธิป่อเต็กตึ๊ง จัดโครงการ “ส่งความรัก มอบความสุข” ณ โรงเรียนบ้านสวนผึ้ง อ.สวนผึ้ง จ.ราชบุรี ในวันเสาร์ ที่ 29 สิงหาคม 2558 เพื่อมอบคอมพิวเตอร์ และอุปกรณ์สำหรับการเรียนการสอน และยังมีการทำกิจกรรมมอบความรัก สร้างความสุข ให้กับนักเรียน คณะครู ผู้ปกครอง และเหล่าอาสาสมัครอีกด้วย







## รายการระหว่างกัน

### 1) รายการระหว่างบริษัทที่เกี่ยวข้องกัน

บริษัทที่เกี่ยวข้องกันโดยมีผู้ถือหุ้น และ/หรือ กรรมการบางท่านร่วมกัน ได้แก่

บริษัทที่เกี่ยวข้อง	ประกอบธุรกิจหลัก
1. บริษัท เจริญทอง ลามิทิวบ์ จำกัด	: ผลิตหลอดลามิเนต
2. บริษัท ไทยอ็อฟเซท จำกัด	: รับจ้างพิมพ์บรรจุภัณฑ์
3. บริษัท ไดอิชิ แพคเกจจิ้ง จำกัด	: รับจ้างพิมพ์บรรจุภัณฑ์
4. ห้างหุ้นส่วนจำกัด เจริญทองการพิมพ์	: รับจ้างพิมพ์สิ่งพิมพ์
5. บริษัท คิมแพ็ค จำกัด	: ผลิตหลอดลามิเนต
6. บริษัท สยามหมึกพิมพ์และเคมีภัณฑ์ จำกัด	: ผลิตหมึกพิมพ์
7. บริษัท กิมไป๋ จำกัด	: ขายปลีกเม็ดพลาสติก
8. บริษัท แอล.เอ. พลาสติก จำกัด	: ผลิตฟิล์มยืด
9. บริษัท กิมไป๋ ได้ตติง จำกัด	: ผลิตฟิล์มป้องกันรอยขีดข่วน
10. บริษัท เจริญทองการพิมพ์ (กิมไป๋) จำกัด	: รับจ้างพิมพ์สิ่งพิมพ์
11. บริษัท กิมไป๋ พร็อพเพอร์ตี้ จำกัด	: ให้เช่าอสังหาริมทรัพย์
12. บริษัท อินจีนีซีสเต็มส์ จำกัด	: ผลิตและพัฒนาระบบซอฟต์แวร์และฮาร์ดแวร์

#### บริษัทร่วม

1. L.S. Pack Company Limited (สัดส่วนการถือหุ้นร้อยละ 25)	: ผลิตและจำหน่ายหลอดยาสีฟัน ที่ประเทศสาธารณรัฐสังคมนิยมเวียดนาม
--	--

### รายการค้ากับบริษัทและบุคคลที่เกี่ยวข้องกันในระหว่างปี 2558 ประกอบด้วย

รายได้ขายสินค้า	212.97	ล้านบาท
ค่าซื้อสินค้า	543.81	ล้านบาท
ค่าเช่ารับ	0.60	ล้านบาท
รายได้อื่น	6.61	ล้านบาท
ค่าเช่าจ่าย	7.46	ล้านบาท
ค่าใช้จ่าย	9.81	ล้านบาท

### 2) ความจำเป็นและความสมเหตุสมผลของรายการระหว่างกัน

จากรายชื่อและลักษณะธุรกิจของกิจการที่เกี่ยวข้องกันกับบริษัทข้างต้นนั้น เห็นได้ชัดว่า กิจการที่เกี่ยวข้องกันหลายบริษัท มีลักษณะธุรกิจที่สัมพันธ์กันกับธุรกิจของบริษัท โดยสามารถสนับสนุนกันได้ ดังนั้นบริษัทจึงมีรายการค้าเป็นธุรกิจปกติและมีเงื่อนไขการค้าทั่วไปกับกิจการที่เกี่ยวข้องกันอย่างสม่ำเสมอ โดยมีนโยบายการกำหนดราคาไม่แตกต่างจากรายการที่กระทำกับกิจการที่ไม่เกี่ยวข้องกัน

3) มาตรการหรือขั้นตอนการอนุมัติการทำรายการระหว่างกัน

ที่ประชุมคณะกรรมการบริษัท เมื่อวันที่ 14 สิงหาคม 2551 มีมติอนุมัติในหลักการให้ฝ่ายจัดการสามารถอนุมัติการทำธุรกรรมระหว่างกัน หากธุรกรรมเหล่านั้นมีข้อตกลงทางการค้าในลักษณะเดียวกับที่วิญญูชนพึงกระทำกับคู่สัญญาทั่วไปในสถานการณ์เดียวกัน ด้วยอำนาจต่อรองทางการค้าที่ปราศจากอิทธิพลในการที่ตนมีสถานะเป็นกรรมการ ผู้บริหาร หรือบุคคลที่มีความเกี่ยวข้อง ทั้งนี้ให้บริษัทจัดทำรายการสรุปการทำธุรกรรมที่เกิดขึ้นจริงในรอบปีที่ผ่านมา เพื่อรายงานในการประชุมคณะกรรมการที่พึงจัดขึ้นเป็นครั้งแรกของปีถัดไปหรือตามความประสงค์ของคณะกรรมการและให้การดำเนินงานเป็นไปตามขั้นตอนการควบคุมภายในของบริษัท ในกรณีของรายการอื่นๆ เช่น รายการค้าที่เป็นธุรกิจที่ไม่มีราคาตลาด อ้างอิงรายการเกี่ยวกับสินทรัพย์หรือบริการ รวมถึงรายการให้หรือรับความช่วยเหลือทางการเงิน บริษัทได้มีการกำหนดขั้นตอนการอนุมัติให้สอดคล้องเป็นไปตามแนวทางในเรื่องของการเปิดเผยข้อมูลและการปฏิบัติการของบริษัทจดทะเบียนในรายการที่เกี่ยวข้องกันตามประกาศของตลาดหลักทรัพย์แห่งประเทศไทย ลงวันที่ 19 พฤศจิกายน 2546

4) นโยบายหรือแนวโน้มการทำรายการระหว่างกันในอนาคต

บริษัทมีนโยบายมุ่งเน้นเพื่อให้เกิดความโปร่งใสในการดำเนินธุรกิจ ดังนั้นการทำรายการระหว่างกันจึงมุ่งให้มีเพียงรายการค้าที่เป็นธุรกิจปกติและมีเงื่อนไขการค้าทั่วไป โดยพยายามให้เกิดรายการระหว่างกันด้านอื่นเท่าที่จำเป็นเท่านั้น

## ข้อมูลทางการเงินที่สำคัญ

### 1. งบการเงิน : สรุปฐานะการเงินและผลการดำเนินงาน 3 ปีที่ผ่านมา

ผู้สอบบัญชี สำนักงาน เอ.เอ็ม.ที.แอสโซซิเอท	สรุปรายงานการสอบบัญชี		
	ปี 2558	ปี 2557	ปี 2556
	ไม่มีเงื่อนไข	ไม่มีเงื่อนไข	ไม่มีเงื่อนไข

ซึ่งพอสรุปรายชื่อผู้สอบบัญชีของสำนักงาน เอ.เอ็ม.ที.แอสโซซิเอท ที่ลงนามในรายงานการสอบบัญชีในงบการเงินของบริษัทที่ผ่านมา ดังนี้

ลำดับ	ปี	บริษัทผู้สอบบัญชี	ชื่อผู้สอบบัญชีรับอนุญาตที่ลง นามในงบการเงิน บริษัท ไทย โอ.พี.พี. จำกัด (มหาชน)	ทะเบียน เลขที่	ระยะเวลาที่ลงนาม ติดต่อกันในงบการเงิน (ปี)
1	2549	สำนักงาน เอ.เอ็ม.ที. แอสโซซิเอท	นางณัฐสรณ์ สโรชนันท์จิ้น	4563	4
2	2550	สำนักงาน เอ.เอ็ม.ที. แอสโซซิเอท	นางณัฐสรณ์ สโรชนันท์จิ้น	4563	
3	2551	สำนักงาน เอ.เอ็ม.ที. แอสโซซิเอท	นางณัฐสรณ์ สโรชนันท์จิ้น	4563	
4	2552	สำนักงาน เอ.เอ็ม.ที. แอสโซซิเอท	นางณัฐสรณ์ สโรชนันท์จิ้น	4563	
5	2553	สำนักงาน เอ.เอ็ม.ที. แอสโซซิเอท	นายสุมิตร ขอไพบูลย์	4885	4
6	2554	สำนักงาน เอ.เอ็ม.ที. แอสโซซิเอท	นายสุมิตร ขอไพบูลย์	4885	
7	2555	สำนักงาน เอ.เอ็ม.ที. แอสโซซิเอท	นายสุมิตร ขอไพบูลย์	4885	
8	2556	สำนักงาน เอ.เอ็ม.ที. แอสโซซิเอท	นายสุมิตร ขอไพบูลย์	4885	
9	2557	สำนักงาน เอ.เอ็ม.ที. แอสโซซิเอท	นางณัฐสรณ์ สโรชนันท์จิ้น	4563	1
10	2558	สำนักงาน เอ.เอ็ม.ที. แอสโซซิเอท	ศาสตราจารย์เกียรติคุณเกษรี ณรงค์เดช	76	1

งบการเงินของบริษัทในปี 2549 ถึง 2558 ได้ผ่านการตรวจสอบโดยผู้สอบบัญชีจากสำนักงาน เอ.เอ็ม.ที.แอสโซซิเอท ที่ได้รับความเห็นชอบจากสำนักงานคณะกรรมการกำกับหลักทรัพย์และตลาดหลักทรัพย์ ซึ่งศาสตราจารย์เกียรติคุณเกษรี ณรงค์เดช ผู้สอบบัญชีรับอนุญาตเลขที่ 76 เป็นผู้สอบบัญชีของบริษัทในปี 2558 ได้แสดงความเห็นไว้ว่าไม่มีเงื่อนไข



**ตารางสรุปฐานะการเงินและผลการดำเนินงานในช่วงปี 2556 – 2558**

**1.1 งบแสดงฐานะทางการเงิน ณ วันที่ 31 ธันวาคม**

**สินทรัพย์**

หน่วย : บาท	2558	2557*	2556
<b>สินทรัพย์หมุนเวียน</b>			
เงินสดและรายการเทียบเท่าเงินสด	118,131,277	36,818,529	31,559,078
เงินลงทุนชั่วคราว - พันธบัตร	115,035,179	95,720,294	25,797,975
ลูกหนี้การค้า - กิจการที่เกี่ยวข้องกัน - สุทธิ	77,531,516	62,217,533	69,614,801
- กิจการอื่น - สุทธิ	293,922,201	295,867,232	262,250,214
เงินให้กู้ยืมระยะสั้นแก่พนักงาน	570,414	477,572	465,734
สินค้าคงเหลือ - สุทธิ	80,462,257	83,628,486	93,224,069
สินทรัพย์หมุนเวียนอื่น	22,878,862	21,027,855	19,695,515
<b>รวมสินทรัพย์หมุนเวียน</b>	<b>708,531,706</b>	<b>595,757,501</b>	<b>502,607,386</b>
<b>สินทรัพย์ไม่หมุนเวียน</b>			
เงินลงทุนซึ่งบันทึกโดยวิธีส่วนได้เสีย	65,939,185	57,971,377	51,594,712
ที่ดิน อาคารและอุปกรณ์ - สุทธิ	434,453,848	435,556,776	460,725,147
สินทรัพย์ไม่มีตัวตน - สุทธิ	4,601,306	4,940,445	5,605,628
สินทรัพย์ภาษีเงินได้รอตัดบัญชี	6,077,317	7,145,556	5,976,752
ค่าใช้จ่ายจ่ายล่วงหน้า	14,614,654	15,129,489	6,300,000
เงินมัดจำเพื่อซื้อเครื่องจักร	6,568,578	1,880,761	1,374,114
เงินมัดจำอื่น	690,795	636,596	966,953
<b>รวมสินทรัพย์ไม่หมุนเวียน</b>	<b>532,945,683</b>	<b>523,261,000</b>	<b>532,543,306</b>
<b>รวมสินทรัพย์</b>	<b>1,241,477,389</b>	<b>1,119,018,501</b>	<b>1,035,150,692</b>

**หนี้สินและส่วนของผู้ถือหุ้น**

<b>หน่วย : บาท</b>	<b>2558</b>	<b>2557*</b>	<b>2556</b>
<b>หนี้สินหมุนเวียน</b>			
เจ้าหนี้การค้า - กิจการที่เกี่ยวข้องกัน	81,507,484	56,303,892	55,517,078
- กิจการอื่น	46,803,205	47,220,132	39,965,461
ภาษีเงินได้ค้างจ่าย	1,937,870	2,636,159	479,229
ค่าใช้จ่ายค้างจ่าย	53,536,924	49,942,354	52,293,606
เจ้าหนี้ค่าซื้อสินทรัพย์	20,950,291	1,163,692	774,772
หนี้สินหมุนเวียนอื่น	2,115,091	2,922,645	1,001,625
<b>รวมหนี้สินหมุนเวียน</b>	<b>206,850,865</b>	<b>160,188,874</b>	<b>150,031,771</b>
<b>หนี้สินไม่หมุนเวียน</b>			
ภาระผูกพันผลประโยชน์พนักงาน	10,950,243	8,789,468	5,675,350
<b>รวมหนี้สินไม่หมุนเวียน</b>	<b>10,950,243</b>	<b>8,789,468</b>	<b>5,675,350</b>
<b>รวมหนี้สิน</b>	<b>217,801,108</b>	<b>168,978,342</b>	<b>155,707,121</b>
<b>ส่วนของผู้ถือหุ้น</b>			
ทุนเรือนหุ้น			
ทุนจดทะเบียน – หุ้นสามัญ 6,000,000 หุ้น			
มูลค่าหุ้นละ 10 บาท			
จำหน่ายและชำระเต็มมูลค่าแล้ว	60,000,000	60,000,000	60,000,000
ส่วนเกินมูลค่าหุ้นสามัญ	52,000,000	52,000,000	52,000,000
กำไรสะสม			
จัดสรรแล้ว - สรรองตามกฎหมาย	6,000,000	6,000,000	6,000,000
*     ยังไม่ได้จัดสรร	921,156,393	851,390,007	780,793,419
ผลต่างจากการแปลงค่างบการเงิน	(15,480,112)	(19,349,848)	(19,349,848)
<b>รวมส่วนของผู้ถือหุ้น</b>	<b>1,023,676,281</b>	<b>950,040,159</b>	<b>879,443,571</b>
<b>รวมหนี้สินและส่วนของผู้ถือหุ้น</b>	<b>1,241,477,389</b>	<b>1,119,018,501</b>	<b>1,035,150,692</b>

## 1.2. งบกำไรขาดทุน สำหรับปีสิ้นสุดวันที่ 31 ธันวาคม

หน่วย : บาท	2558	2557*	2556
รายได้			
รายได้จากการขาย	1,434,898,755	1,345,488,983	1,253,237,346
รายได้อื่น			
- กำไรจากอัตราแลกเปลี่ยน	1,374,922	310,955	
- รายได้อื่น	22,108,800	16,260,724	12,332,857
<b>รวมรายได้</b>	<b>1,458,382,477</b>	<b>1,362,060,662</b>	<b>1,265,570,203</b>
ค่าใช้จ่าย			
ต้นทุนขาย	1,243,596,813	1,152,736,336	1,062,590,314
ค่าใช้จ่ายในการขายและบริหาร	113,584,721	108,379,254	104,691,753
<b>รวมค่าใช้จ่าย</b>	<b>1,357,181,534</b>	<b>1,261,115,590</b>	<b>1,167,282,067</b>
ส่วนแบ่งกำไรจากเงินลงทุนตามวิธีส่วนได้เสีย	4,098,072	6,376,665	6,040,790
กำไรก่อนดอกเบี้ยจ่ายและภาษีเงินได้	105,299,015	107,321,737	104,328,926
ดอกเบี้ยจ่าย	-	-	-
ภาษีเงินได้	8,977,347	9,125,149	6,673,164
<b>กำไรสุทธิ</b>	<b>96,321,668</b>	<b>98,196,588</b>	<b>97,655,762</b>

**หมายเหตุ :** \*ในปี 2557 บริษัทฯ ได้มีการจัดประเภทรายการบัญชีบางบัญชีในงบการเงินที่นำมาเปรียบเทียบใหม่ เพื่อให้สอดคล้องกับการจัดประเภทรายการบัญชีของปีปัจจุบัน ซึ่งไม่มีผลกระทบต่อกำไรสุทธิหรือส่วนของผู้ถือหุ้นตามที่เคยรายงานไว้การจัดประเภทรายการใหม่ที่สำคัญมีดังต่อไปนี้

	บาท	
	ตามที่เคยรายงานไว้	หลังการจัดประเภทใหม่
<u>งบแสดงฐานะการเงิน</u>		
ณ วันที่ 31 ธันวาคม 2557		
<u>สินทรัพย์หมุนเวียน</u>		
- ลูกหนี้การค้า - กิจการที่เกี่ยวข้องกัน	59,685,889	62,217,533
- รายได้ค้างรับ - กิจการที่เกี่ยวข้องกัน	15,434,926	131,404
- เงินทดรองจ่าย - กิจการที่เกี่ยวข้องกัน	-	12,771,878
<u>สินทรัพย์ไม่หมุนเวียน</u>		
- เงินมัดจำเพื่อซื้อเครื่องจักร	-	1,880,761
- สินทรัพย์ไม่หมุนเวียนอื่น - อื่นๆ	2,517,357	636,596
<u>หนี้สินหมุนเวียน</u>		
- เจ้าหนี้การค้า - กิจการที่เกี่ยวข้องกัน	53,556,445	56,303,892
- กิจการอื่น	46,114,150	47,220,132
- ค่าใช้จ่ายค้างจ่าย	53,795,783	49,942,354
<u>งบกำไรขาดทุน</u>		
สำหรับปีสิ้นสุดวันที่ 31 ธันวาคม 2557		
<u>รายได้</u>		
- รายได้จากการขาย	1,340,473,400	1,345,488,983
- รายได้อื่น		
กำไรจากอัตราแลกเปลี่ยน	-	310,955
อื่นๆ	21,587,262	16,260,724

1.3. **งบกระแสเงินสด สำหรับปีสิ้นสุดวันที่ 31 ธันวาคม**

หน่วย : บาท	2558	2557	2556
<b>กระแสเงินสดจากกิจกรรมดำเนินงาน</b>			
กำไรสุทธิ	96,321,668	98,196,588	97,655,762
ปรับกระทบกำไรสุทธิเป็นเงินสดรับ (จ่าย)			
ดอกเบี้ยรับ	(1,874,268)	(794,418)	(810,075)
ค่าเสื่อมราคาและค่าตัดจำหน่าย	85,475,448	75,889,434	68,081,524
หนี้สงสัยจะสูญ (กลับรายการ)	1,077,520	937,706	468,439
ปรับปรุงการลดมูลค่าของสินค้าล้าสมัยเพิ่มขึ้น (ลดลง)	(6,777,556)	5,635,435	6,953,685
ค่าใช้จ่ายผลประโยชน์พนักงาน	3,466,673	3,114,118	2,844,595
ค่าใช้จ่ายภาษีเงินได้งวดปัจจุบัน	8,170,287	10,293,953	7,199,835
ค่าใช้จ่าย (รายได้) ภาษีเงินได้รอตัดบัญชี	807,059	(1,168,804)	(526,672)
ขาดทุน (กำไร) จากการประมาณการตามหลักคณิตศาสตร์ประกันภัย	-	-	(920,773)
ขาดทุน (กำไร) จากอัตราแลกเปลี่ยนที่ยังไม่เกิดขึ้น	9,280	(9,391)	(110,946)
ขาดทุน (กำไร) ที่ยังไม่เกิดขึ้นจากการเปลี่ยนแปลงมูลค่าหลักทรัพย์เพื่อค้า	85,288	(143,855)	(57,950)
ขาดทุน (กำไร) จากการจำหน่ายหลักทรัพย์เพื่อค้า	(1,581,264)	(1,164,463)	(1,887,120)
ขาดทุน (กำไร) จากการจำหน่ายที่ดิน อาคารและอุปกรณ์	164,446	(210,276)	-
โอนที่ดิน อาคาร และอุปกรณ์เป็นค่าใช้จ่าย	-	-	13,574
ส่วนแบ่งขาดทุน (กำไร) จากเงินลงทุนในบริษัทร่วม	(4,098,072)	(6,376,665)	(6,040,790)
เงินสดจ่ายในการซื้อหลักทรัพย์เพื่อค้า	(1,209,691,937)	(1,103,514,000)	(1,087,680,012)
เงินสดรับจากการจำหน่ายหลักทรัพย์เพื่อค้า	1,206,996,000	1,044,900,000	1,188,782,000
ลูกหนี้การค้า - กิจกรรมที่เกี่ยวข้องกัน ลดลง (เพิ่มขึ้น)	(15,313,983)	7,397,268	(24,621,672)
ลูกหนี้การค้า - กิจกรรมอื่น ลดลง (เพิ่มขึ้น)	878,648	(34,542,980)	(8,352,554)
ลูกหนี้อื่น - รายได้ค้างรับ - กิจกรรมที่เกี่ยวข้องกัน ลดลง (เพิ่มขึ้น)	(180,648)	1,778,280	
ลูกหนี้อื่น - เงินทดรองจ่าย - กิจกรรมที่เกี่ยวข้องกัน ลดลง (เพิ่มขึ้น)	2,225,501	(4,563,253)	
ลูกหนี้อื่น ลดลง (เพิ่มขึ้น)	(3,752,381)	1,177,213	(1,993,010)
เงินให้กู้ยืมระยะสั้นแก่พนักงาน ลดลง (เพิ่มขึ้น)	(92,842)	(11,838)	(73,926)
สินค้าคงเหลือ ลดลง (เพิ่มขึ้น)	9,943,785	3,960,148	(30,454,613)
สินทรัพย์หมุนเวียนอื่น ลดลง (เพิ่มขึ้น)	248,082	275,420	504,386
เจ้าหนี้การค้า - กิจกรรมที่เกี่ยวข้องกัน เพิ่มขึ้น (ลดลง)	27,951,039	(1,960,633)	(30,229,149)
เจ้าหนี้การค้า - กิจกรรมอื่น เพิ่มขึ้น (ลดลง)	(3,184,791)	6,146,335	12,682,390
เจ้าหนี้อื่น - ค่าใช้จ่ายค้างจ่าย เพิ่มขึ้น (ลดลง)	3,594,570	1,502,177	5,555,724
เจ้าหนี้อื่น - ค่าซื้อสินทรัพย์ เพิ่มขึ้น (ลดลง)	(1,163,691)	388,920	(544,438)
หนี้สินหมุนเวียนอื่น เพิ่มขึ้น (ลดลง)	(807,554)	1,921,021	(717,991)
จ่ายขาดผลประโยชน์พนักงาน	-	-	(1,367,618)

จ่ายค่าภาษีเงินได้	(8,868,577)	(8,137,023)	(7,239,816)
เงินสดสุทธิได้มาจากกิจกรรมดำเนินงาน	190,027,730	100,916,417	187,112,789
	2558	2557	2556
<b>กระแสเงินสดจากกิจกรรมลงทุน</b>			
รับดอกเบี้ย	1,482,707	794,418	810,075
เงินสดจ่ายจากการซื้อเงินลงทุนชั่วคราว	(15,122,972)	(10,000,000)	3,000,000
ค่าใช้จ่ายจ่ายล่วงหน้า ลดลง (เพิ่มขึ้น)	-	(8,829,489)	(340,000)
เงินสดจ่ายในการซื้อที่ดิน อาคารและอุปกรณ์	(60,961,005)	(49,918,704)	(137,021,894)
เงินสดรับจากการจำหน่ายที่ดิน อาคารและอุปกรณ์	-	210,280	-
เงินสดจ่ายในการซื้อสินทรัพย์ไม่มีตัวตน	(405,770)	(137,180)	(177,813)
สินทรัพย์ไม่หมุนเวียนอื่น - เงินมัดจำเพื่อซื้อเครื่องจักร ลดลง (เพิ่มขึ้น)	(6,568,578)	1,374,114	(4,717,329)
สินทรัพย์ไม่หมุนเวียนอื่น - สิทธิการเช่ารถตัดหญ้า ลดลง (เพิ่มขึ้น)	514,835	-	-
สินทรัพย์ไม่หมุนเวียนอื่น - เงินมัดจำอื่น ลดลง (เพิ่มขึ้น)	(54,199)	(1,550,405)	(680,544)
เงินสดสุทธิได้มาจาก(ใช้ไปใน) กิจกรรมลงทุน	(81,114,982)	(68,056,966)	(139,127,505)
<b>กระแสเงินสดจากกิจกรรมจัดหาเงิน</b>			
เงินปันผลจ่าย	(27,600,000)	(27,600,000)	(25,200,000)
เงินสดสุทธิใช้ไปในกิจกรรมจัดหาเงิน	(27,600,000)	(27,600,000)	(25,200,000)
เงินสดและรายการเทียบเท่าเงินสดเพิ่มขึ้น(ลดลง) สุทธิ	81,312,748	5,259,451	22,785,284
เงินสดและรายการเทียบเท่าเงินสด ณ วันต้นปี	36,818,529	31,559,078	8,773,794
เงินสดและรายการเทียบเท่าเงินสด ณ วันสิ้นปี	118,131,277	36,818,529	31,559,078

## ตารางแสดงอัตราส่วนทางการเงิน

		2558	2557	2556
<b>อัตราส่วนสภาพคล่อง (Liquidity Ratio)</b>				
อัตราส่วนสภาพคล่อง	เท่า	3.43	3.72	3.35
อัตราส่วนสภาพคล่องหมุนเร็ว	เท่า	2.93	3.07	2.60
อัตราส่วนหมุนเวียนลูกหนี้การค้า	เท่า	3.86	3.76	3.78
ระยะเวลาเก็บหนี้เฉลี่ย	วัน	93.19	95.81	95.33
อัตราส่วนหมุนเวียนสินค้าคงเหลือ	เท่า	15.46	13.78	11.40
ระยะเวลาขายสินค้าเฉลี่ย	วัน	23.29	26.12	31.58
อัตราส่วนหมุนเวียนเจ้าหนี้	เท่า	9.69	11.13	11.13
ระยะเวลาชำระหนี้	วัน	37.14	32.33	32.35
Cash Cycle	วัน	79.34	89.60	94.57
<b>อัตราส่วนแสดงความสามารถในการหากำไร (Profitability Ratio)</b>				
อัตรากำไรขั้นต้น	(%)	13.33	14.33	15.21
อัตรากำไรจากการดำเนินงาน	(%)	7.34	7.98	8.32
อัตราส่วนเงินสดต่อการหากำไร	(%)	197.28	102.77	191.60
อัตรากำไรสุทธิ	(%)	6.59	7.18	7.68
อัตราผลตอบแทนผู้ถือหุ้น (ROE)	(%)	9.41	10.34	11.10
<b>อัตราส่วนแสดงประสิทธิภาพในการดำเนินงาน (Efficiency Ratio)</b>				
อัตราผลตอบแทนจากสินทรัพย์ (ROA)	(%)	7.76	8.78	9.43
อัตราผลตอบแทนจากสินทรัพย์ถาวร	(%)	22.17	22.55	21.20
อัตราการหมุนของสินทรัพย์	เท่า	1.18	1.22	1.23
<b>อัตราส่วนวิเคราะห์นโยบายทางการเงิน (Financial Policy Ratio)</b>				
อัตราส่วนหนี้สินต่อส่วนของผู้ถือหุ้น	เท่า	0.21	0.18	0.18
อัตราส่วนความสามารถชำระภาระผูกพัน(หลักเงินสด)	เท่า	0.75	0.43	1.04
อัตราการจ่ายเงินปันผล	(%)	30.3	30.1	30.1
<b>ข้อมูลต่อหุ้น (Per Share)</b>				
มูลค่าที่ตราไว้	บาท	10.00	10.00	10.00
มูลค่าตามบัญชีต่อหุ้น	บาท	170.61	158.34	146.57
กำไรสุทธิต่อหุ้น	บาท	16.05	16.37	16.28

		2558	2557	2556
<b>อัตราการเติบโต (Growth Rate)</b>				
ขาย	(%)	6.65	7.36	15.08
ต้นทุนขาย	(%)	7.88	8.48	14.60
ค่าใช้จ่ายดำเนินงาน	(%)	4.80	3.52	(0.42)
กำไรสุทธิ	(%)	-1.91	0.55	9.69
สินทรัพย์รวม	(%)	10.94	8.10	6.13
หนี้สินรวม	(%)	28.89	8.52	(7.50)

## 2. คำอธิบายและการวิเคราะห์ฐานะการเงินและผลการดำเนินงาน

### ผลการดำเนินงาน

โครงสร้างรายได้ของบริษัทประกอบด้วย รายได้จากการขาย ดังนี้

ผลิตภัณฑ์ / บริการ	2558		2557		2556	
	ล้านบาท	%	ล้านบาท	%	ล้านบาท	%
ฟิล์มพลาสติก	938.85	65	836.81	62	783.48	62
บริการงานพิมพ์ (รวมงานพิมพ์ฉลากกา)	422.31	29	439.20	33	406.70	33
หลอดลามิเนต	73.74	5	69.48	5	63.06	5
รวมมูลค่าจำหน่าย	1,434.90	100	1,345.49	100	1,253.24	100
อัตราเพิ่ม (ลด) ของมูลค่าจำหน่าย	6.65		7.36		15.08	

### ยอดขาย

ในปี 2558 ยอดขายเพิ่มขึ้นจากส่วนงานผลิตภัณฑ์ฟิล์มพลาสติก เป็นจำนวนเงิน 102.04 ล้านบาท หรือเพิ่มขึ้นคิดเป็นอัตราร้อยละ 12.2, ส่วนงานบริการงานพิมพ์ มียอดขายลดลง 16.89 ล้านบาท หรือลดลงคิดเป็นอัตราร้อยละ 3.8 และส่วนงานผลิตภัณฑ์หลอดลามิเนต ซึ่งมียอดขายเพิ่มขึ้น 4.26 ล้านบาท หรือเพิ่มขึ้นคิดเป็นอัตราร้อยละ 6.1 ตามลำดับ สำหรับส่วนงานผลิตภัณฑ์ฟิล์มที่มีอัตราการเติบโตที่สูงนั้นเป็นผลมาจากส่วนแบ่งตลาดของกลุ่มสินค้าฟิล์มเพิ่มขึ้น ประกอบกับความเติบโตของตลาดที่เพิ่มขึ้น

### ต้นทุนขาย

อัตราต้นทุนต่อยอดขาย ปี 2558 เพิ่มขึ้น ร้อยละ 1.0 จากปีก่อน ร้อยละ 85.7 เป็นเท่ากับ ร้อยละ 86.7 หากพิจารณาเป็นแต่ละส่วนงาน พบว่า ส่วนงานฟิล์มพลาสติกอัตราต้นทุนต่อยอดขายลดลงประมาณร้อยละ 2.4 จากร้อยละ 96.7 เป็นเท่ากับร้อยละ 94.4 ส่วนใหญ่เกิดจากมีการกลบรายการสินค้าล้าสมัยที่เคยตั้งสำรองไว้ในอดีต ส่งผลให้อัตราต้นทุนต่อยอดขายลดลงร้อยละ 1.2 ประกอบกับค่าใช้จ่ายการผลิตในส่วนของคุณค่าเสื่อมราคาเครื่องจักรและค่าซ่อมแซมเครื่องจักรลดลงส่งผลให้อัตราต้นทุนต่อยอดขายลดลงร้อยละ 1.0 และอัตราค่าแรงงานทางตรงในส่วนของโบนัสพนักงานลดลงประมาณร้อยละ 0.2 ตามลำดับ สำหรับส่วนงานบริการงานพิมพ์มีอัตราต้นทุนขายเพิ่มขึ้นประมาณร้อยละ 5.7 จากร้อยละ 64.8 เป็นเท่ากับร้อยละ 70.5 ส่วนใหญ่เกิดจากมีอัตราค่าใช้จ่ายการผลิตทั้งที่เพิ่มขึ้นและลดลงคือในส่วนของคุณค่าเสื่อมราคาเครื่องจักรเพิ่มขึ้นร้อยละ 3.0 (มีการลงทุนในเครื่องจักรเพิ่มขึ้นตั้งแต่ช่วงไตรมาส 3 ของปี 2557 และในระหว่างปี 2558) แต่ในส่วนของการเบิกใช้วัสดุสิ้นเปลืองลดลงร้อยละ 1.0 มีการกลบ



รายการสินค้าล้าสมัยที่เคยตั้งสำรองไว้ในอดีต ส่งผลให้อัตราต้นทุนต่อยอดขายลดลงร้อยละ 0.3 ประกอบกับอัตราค่าแรงงานทางตรงเพิ่มขึ้นร้อยละ 1.7 และ ต้นทุนวัตถุดิบเพิ่มขึ้นร้อยละ 1.7 ทั้งนี้เป็นผลมาจากยอดขายที่ลดลงถึงร้อยละ 3.8 ตามลำดับ และสำหรับส่วนงานหลอดลามิเนตมีอัตราต้นทุนขายลดลงร้อยละ 3.3 จากร้อยละ 84.5 เป็นเท่ากับร้อยละ 81.1 ซึ่งสาเหตุหลักมาจากอัตราค่าใช้จ่ายการผลิตลดลงร้อยละ 2.3 (ค่าไฟฟ้าลดลงร้อยละ 1.6 ค่าเสื่อมราคาลดลงร้อยละ 0.5 วัสดุสิ้นเปลืองลดลงร้อยละ 0.1) ประกอบกับอัตราต้นทุนวัตถุดิบต่อยอดขายลดลงร้อยละ 0.9 ทั้งนี้เป็นผลมาจากรายได้รับจ้างผลิตที่ไม่มีต้นทุนวัตถุดิบเพิ่มขึ้นถึงร้อยละ 8.8

### **ค่าใช้จ่ายขายและบริหาร**

ค่าใช้จ่ายขายและบริหารในปี 2558 เพิ่มขึ้น 5.2 ล้านบาท หรือเพิ่มขึ้นร้อยละ 4.8 จากปี 2557 ซึ่งเป็นค่าใช้จ่ายขายและบริหารของทั้ง 3 ส่วนงาน (ฟิล์มพลาสติก, บริการงานพิมพ์และหลอด) ส่วนใหญ่เป็นการเพิ่มขึ้นของเงินเดือน 2.53 ล้านบาท และค่าส่งเสริมการขายประมาณ 1.94 ล้านบาท ตามลำดับ

จากข้อมูลทีกล่าวมาข้างต้นทั้งด้านรายได้จากการขาย ต้นทุนขาย และค่าใช้จ่ายขายบริหาร ทำให้กำไรก่อนต้นทุนทางการเงินและภาษีเงินได้ของปี 2558 และ ปี 2557 เท่ากับ 105.30 ล้านบาท และ 107.32 ล้านบาท ตามลำดับ หรือลดลงจากปีก่อนเป็นจำนวน 2.02 ล้านบาท หรือคิดเป็นอัตราร้อยละ 1.88 ซึ่งนอกจากปัจจัยดังกล่าวข้างต้นแล้ว บริษัทยังมีส่วนแบ่งกำไรจากเงินลงทุนในบริษัทร่วมทุนที่ประเทศเวียดนามคิดเป็นจำนวนเงิน 4.10 ล้านบาท ในขณะที่ภาษีเงินได้ ในปี 2558 และปี 2557 เท่ากับ 8.98 ล้านบาท และ 9.13 ล้านบาท ตามลำดับ หรือลดลงจากปีก่อนเป็นจำนวน 0.15 ล้านบาท หรือลดลงร้อยละ 1.64 เนื่องจากอัตราการใช้สิทธิประโยชน์จากการส่งเสริมการลงทุนในปี 2558 เพิ่มขึ้น จากที่กล่าวมาข้างต้นทำให้บริษัท มีกำไรสุทธิในปี 2558 และปี 2557 เท่ากับ 96.32 ล้านบาท และ 98.20 ล้านบาท ตามลำดับ

### **ฐานะการเงิน**

#### **สินทรัพย์**

บริษัทมีสินทรัพย์รวมในปี 2558 และปี 2557 เท่ากับ 1,241.48 ล้านบาท และ 1,119.02 ล้านบาท ตามลำดับ เพิ่มขึ้น 122.46 ล้านบาท คิดเป็นร้อยละ 10.94 จากปีก่อน ส่วนใหญ่เกิดจากการเพิ่มขึ้นของสินทรัพย์ในกลุ่มเงินสดและรายการเทียบเท่าเงินสดและเงินลงทุนชั่วคราว (สุทธิ) โดยเพิ่มขึ้นจาก 132.54 ล้านบาท ในปี 2557 เป็น 233.17 ล้านบาท ในปี 2558 หรือเพิ่มขึ้น 100.63 ล้านบาท หรือคิดเป็นร้อยละ 75.92 ซึ่งบริษัทมีเงินสดคงเหลือจึงนำไปลงทุนชั่วคราวในหลักทรัพย์เพื่อค้าและเงินฝากประจำ

#### **คุณภาพสินทรัพย์**

ลูกหนี้การค้าทั้งในส่วนของกิจการที่เกี่ยวข้องกันและบริษัทอื่น สามารถดูรายละเอียดแยกตามอายุหนี้และจำนวนค่าเผื่อนี้สงสัยจะสูญ ณ วันสิ้นปี ได้จากงบการเงินตามหมายเหตุประกอบงบการเงินข้อ 5) และข้อ 6) ตามลำดับ บริษัทมีนโยบายในการตั้งค่าเผื่อนี้สงสัยจะสูญโดยพิจารณาจากฐานะปัจจุบันของลูกหนี้และประมาณขึ้นจากจำนวนที่คาดว่าจะเก็บหนี้ไม่ได้ นอกจากนี้การกระจุยตัวของความเสี่ยงด้านการให้สินเชื่อที่เป็นผลจากลูกหนี้การค้า เกิดขึ้นแบบจำกัดเนื่องจากบริษัทมีลูกค้าจำนวนมากรายที่มีภาระกระจายครอบคลุมทั้งผู้ผลิตและผู้จำหน่าย และลูกค้านั้นอยู่ในตลาดที่กระจายอย่างหลากหลาย ด้วยเหตุผลเหล่านี้ทำให้ฝ่ายบริหารเชื่อว่าไม่มีการเพิ่มเติมความเสี่ยงจากการกระจุยตัวของลูกค้า นอกจากนั้นตามหมายเหตุประกอบงบการเงิน ข้อ 9) ได้แสดงรายละเอียดของสินทรัพย์ถาวรในกลุ่มต่างๆ ที่มีราคาตามบัญชีเท่ากับศูนย์แล้วแต่ยังคงใช้งานอยู่

### **สภาพคล่อง**

1. กระแสเงินสดจากตัวเลขบกระแสเงินสดที่ได้เปรียบเทียบกับในช่วง 3 ปีย้อนหลัง พบว่าบริษัทมีกระแสเงินสดจากกิจกรรมการดำเนินงานเป็นบวกอย่างสม่ำเสมอ บริษัทสามารถหมุนเวียนกระแสเงินสดจากการดำเนินงาน โดยไม่มีการใช้แหล่งเงินทุนจากภายนอกเลย ถึงแม้ว่าจะมีการลงทุนที่ใช้เงินเป็นจำนวนมากอยู่บ้าง เช่น ในปี 2558 ได้มีการลงทุนในสินทรัพย์ที่ใช้ในการดำเนินงานของกิจการ เช่น อาคาร เครื่องจักร และอุปกรณ์สูงถึง 83.79 ล้านบาท และ 49.92 ล้านบาท ในปี 2557

2. อัตราส่วนสภาพคล่องที่สำคัญ อัตราส่วนสภาพคล่องอยู่ในเกณฑ์ดี เป็นไปในทิศทางเดียวกับกระแสเงินสดบริษัทไม่มีปัญหาในเรื่องของสภาพคล่อง

3. รายจ่ายลงทุน โดยภาพรวมที่ผ่านมา ในช่วงปี 2558 ถึง 2557 บริษัทมีการลงทุนที่ต้องใช้เงินส่วนใหญ่เป็นการลงทุนเพิ่มเติมในส่วนเครื่องจักรและเครื่องมือเครื่องใช้ที่เกี่ยวข้องกับกลุ่มบริการงานพิมพ์ ซึ่งได้ดำเนินการติดตั้งเสร็จแล้วและโอนย้ายจากเครื่องจักรระหว่างติดตั้งไปเป็นเครื่องจักรและอุปกรณ์บางส่วนแล้ว ทั้งนี้เนื่องจากบริษัทได้เล็งเห็นถึงโอกาสในการเติบโตในกลุ่มผลิตภัณฑ์ดังกล่าว และมีแนวโน้มที่จะลงทุนเพิ่มในปีต่อไป เพื่อให้ก้าวทันเทคโนโลยีใหม่ๆ เสมอ

### **แหล่งที่มาของเงินทุน**

เกี่ยวกับโครงสร้างเงินลงทุน โปรดดูรายละเอียดในงบแสดงการเปลี่ยนแปลงส่วนของผู้ถือหุ้น

# การวิเคราะห์และคำอธิบายของฝ่ายจัดการ

## 1. ภาพรวม

ในปี 2558 ที่ผ่านมามีความเป็นปีที่ปัจจัยทางด้านราคาเม็ดวัตถุดิบไม่ค่อยมีความผันผวนเท่าไร และสถานการณ์ของการ Supply วัตถุดิบก็ไม่มีปัญหา ถือว่าบริษัทสามารถทำกำไรจากการซื้อและเก็บราคาวัตถุดิบ เพื่อนำมาผลิตฟิล์มพลาสติกได้ดี ประกอบกับราคาวัตถุดิบได้อยู่ในระดับกลางๆไม่สูงเหมือนปี 2556- ต้นปี 2557 จึงทำให้บริษัทสามารถผลิตและขายสินค้าได้มากขึ้นอันเนื่องมาจากต้นทุนการผลิตสินค้าอยู่ในระดับที่ไม่สูงนัก สำหรับการหาแหล่ง Supply บริษัทไม่ได้พึ่งพา Supplier รายใหญ่ เนื่องจาก Supplier รายใหญ่ๆ ที่มีอยู่ 3-4 รายนั้นยังสามารถ Supply วัตถุดิบให้ได้ในปริมาณที่เราต้องการและในราคาที่แข่งขันได้ในทางกลับกัน ในช่วงไตรมาสที่ 4 กลุ่มผู้ผลิตฟิล์มพลาสติกด้วยกันเองก็มีการเพิ่มกำลังการผลิตและมีผู้ผลิตรายใหม่ๆเข้ามาอีก 1-2 ราย ทำให้มีการแข่งขันด้านราคาสินค้ากันมากขึ้น เพื่อให้บริษัทสามารถขายสินค้าได้ในสถานการณ์ที่มีการแข่งขันสูง ดังนั้นการได้ราคาวัตถุดิบที่อยู่ในระดับต่ำ ถือว่าเป็นสิ่งที่บริษัทต้องหาวิธีการในการ Monitor ราคาอย่างใกล้ชิด และในขณะเดียวกันก็มีการแลกเปลี่ยนข้อมูลหรือการติดตามนวัตกรรม เม็ดพลาสติกที่มีคุณสมบัติใหม่ๆจาก Supplier ซึ่งเป็นสิ่งที่ทางบริษัทจะต้องดำเนินการ และนำมาต่อยอดทำการผลิตออกมาเป็นสินค้าตัวใหม่ๆ เพื่อเพิ่มยอดขาย ในสถานการณ์แข่งขันของอุตสาหกรรมฟิล์มยังคงมีการแข่งขันที่สูง ทั้งเรื่องราคา คุณภาพผลิตภัณฑ์ และการบริการ ที่ผ่านมาทางบริษัทได้ผลิตสินค้าที่มีคุณสมบัติใหม่ๆ ออกมาได้หลายตัว เพื่อตอบสนองความต้องการของตลาดเช่น ฟิล์มประเภทเปิดง่าย (Easypeel film) และงานฟิล์มที่มีความสามารถในการทนต่อการต้มฆ่าเชื้อได้(ฟิล์ม Retort )ได้ จนสามารถเพิ่มยอดขายได้ตามเป้าหมายที่ตั้งไว้ และจากกรณีที่บริษัทมีความสามารถในการนำนวัตกรรม มาใช้ในการผลิตสินค้าได้เป็นอย่างดี ประกอบกับบริษัทมีความยืดหยุ่นในการพัฒนาและขายสินค้าตามความต้องการตลาด แทนการผลิตสินค้าและขายด้วยการเน้นตามความสามารถของเครื่องจักรที่มีอยู่เท่านั้น จึงทำให้ในปีที่ผ่านมา ทางบริษัทได้มียอดขายและมียอดการผลิตเพิ่มกำลังการผลิตมากกว่าในหลายปี และได้รับความไว้วางใจจากลูกค้าทั้งรายเดิมที่ซื้อกันมายาวนานและรายใหม่ๆที่เพิ่งเข้ามาเป็นลูกค้า

ในปี 2558 สถานการณ์แข่งขันของกลุ่มงานพิมพ์ฉลากกาวมีความรุนแรงเพิ่มขึ้นอย่างต่อเนื่อง คู่แข่งขันซึ่งเป็นบริษัทต่างชาติที่เข้ามาลงทุนในประเทศ มีการขยายตัวในฐานะลูกค้าของบริษัท ซึ่งทางบริษัทมีการสูญเสียกลุ่มสินค้าบางส่วนไป โดยที่ผ่านมามีทางบริษัทได้มุ่งเน้นการพัฒนาด้านคุณภาพและเทคโนโลยี เพื่อเพิ่มศักยภาพและประสิทธิภาพในการผลิต ซึ่งบริษัทได้รับบัตรส่งเสริมการลงทุนเพิ่มขึ้น สำหรับงานพิมพ์ฉลากกาว จากสำนักงานคณะกรรมการส่งเสริมการลงทุน ทำให้บริษัทขยายกำลังการผลิตของเครื่องจักรเพิ่มขึ้น เพื่อตอบสนองความต้องการของลูกค้าที่เพิ่มขึ้นอย่างต่อเนื่อง สำหรับวัตถุดิบหลักของธุรกิจคือฉลากกาวและหมึกพิมพ์ บริษัทสามารถหาแหล่งวัตถุดิบที่สั่งซื้อจากผู้จำหน่ายภายในประเทศเกือบทั้งหมด ซึ่งนับว่าเป็นผลดีในแง่การควบคุมต้นทุนผลิต และลดความเสี่ยงจากความผันผวนของอัตราแลกเปลี่ยน รวมทั้งบริษัทก็ได้พึ่งพาการซื้อวัตถุดิบจากผู้จำหน่ายแต่เพียงรายเดียว และมีได้มีสัญญาหรือข้อผูกมัดการซื้อวัตถุดิบกับผู้จำหน่ายในอนาคต

ในปี 2558 สถานการณ์แข่งขันของกลุ่มผลิตหลอดลามิเนต เพื่อใช้บรรจุยาสีฟัน เนื่องจากการผลิตที่ใช้เทคโนโลยีและความชำนาญเฉพาะ ซึ่งการลงทุนในเครื่องจักรค่อนข้างสูง และไม่สามารถดัดแปลงไปใช้ในอุตสาหกรรมชนิดอื่นได้ จึงทำให้สินค้าชนิดนี้มีคู่แข่งไม่มากนัก บริษัทมีคู่แข่งหลักภายในประเทศมีเพียงรายเดียว แต่จะมีคู่แข่งจากต่างประเทศ ในภูมิภาคอาเซียนเข้ามา โดยลักษณะการดำเนินธุรกิจและการติดต่อซื้อขายยังคงเป็นไปแบบเดิม ไม่มีการเปลี่ยนแปลงมากนัก แต่ปัจจุบันทางบริษัทได้ศึกษาความเป็นไปได้ที่จะหาวัสดุที่นำมาใช้ทดแทนวัตถุดิบที่ต้องนำเข้ามาจากต่างประเทศ โดยได้พัฒนาทางเทคโนโลยี ทำให้บริษัทสามารถผลิตหลอดที่ใช้ Aluminum Foil ที่บางลง ซึ่งสามารถลดต้นทุนผลิตได้ อีกทั้งยังเป็นผลดีต่อลูกค้าที่สามารถลดต้นทุนการผลิตได้เช่นกัน

## 2. ความสามารถในการทำกำไร

ผลการดำเนินงานเปรียบเทียบ 3 ปีที่ผ่านมา

หน่วย : บาท

	2558	2557	2556
รายได้จากการขาย	1,434,898,755	1,345,488,983	1,253,237,346
รายได้อื่น			
- กำไรจากอัตราแลกเปลี่ยน	1,374,922	310,955	
- อื่นๆ	22,108,800	16,260,724	12,332,857
<b>รายได้รวม</b>	<b>1,458,382,477</b>	<b>1,362,060,662</b>	<b>1,265,570,203</b>
ค่าใช้จ่ายรวม	1,357,181,534	1,261,115,590	1,167,282,067
ส่วนแบ่งกำไรจากเงินลงทุนตามวิธีส่วนได้เสีย	4,098,072	6,376,665	6,040,790
<b>กำไรก่อนดอกเบี้ยจ่ายและภาษีเงินได้</b>	<b>105,299,015</b>	<b>107,321,737</b>	<b>104,328,926</b>
ดอกเบี้ยจ่าย	-	-	-
ภาษีเงินได้	8,977,347	9,125,149	6,673,164
<b>กำไรสุทธิ</b>	<b>96,321,668</b>	<b>98,196,588</b>	<b>97,655,762</b>

ผลการดำเนินงาน ในปี 2558 บริษัทมีรายได้รวมเพิ่มขึ้นจากปีที่ผ่านมา โดยมียอดขายเพิ่มขึ้นจากส่วนงานผลิตภัณฑ์ฟิล์มเป็นจำนวนเงิน 102.04 ล้านบาท หรือเพิ่มขึ้นในอัตราร้อยละ 12.2 รองลงมาเป็นส่วนงานผลิตภัณฑ์หลอดลามิเนตที่มียอดขายเพิ่มขึ้น 4.26 ล้านบาท หรือเพิ่มขึ้นในอัตราร้อยละ 6.1 สำหรับส่วนงานบริการงานพิมพ์ฉลากกาวมียอดขายลดลง 16.89 ล้านบาท หรือลดลงในอัตราร้อยละ 3.8 ตามลำดับ

อัตราส่วนแสดงความสามารถในการทำกำไรเปรียบเทียบ 3 ปีที่ผ่านมา

		2558	2557	2556
<b>อัตราส่วนแสดงความสามารถในการทำกำไร (Profitability Ratio)</b>				
อัตรากำไรขั้นต้น	(%)	13.33	14.33	15.21
อัตรากำไรจากการดำเนินงาน	(%)	7.34	7.98	8.32
อัตราส่วนเงินสดต่อการทำกำไร	(%)	197.28	102.77	191.60
อัตรากำไรสุทธิ	(%)	6.59	7.18	7.68
อัตราผลตอบแทนผู้ถือหุ้น (ROE)	(%)	9.41	10.34	11.10

อัตราส่วนแสดงความสามารถในการทำกำไรในปี 2558 โดยภาพรวมบริษัทมีอัตราส่วนตัวเลขไม่แตกต่างจากปีที่ผ่านมา ยังคงอยู่ในระดับใกล้เคียงกัน ซึ่งแสดงถึงบริษัทมีการบริหารจัดการในการทำกำไรได้ในระดับที่เหมาะสมสม่ำเสมอ และสามารถดำเนินการได้อย่างต่อเนื่อง

### 3. ความสามารถในการบริหารสินทรัพย์

#### 3.1. สถานะทางการเงินเปรียบเทียบ 3 ปีที่ผ่านมา

หน่วย : บาท

	2558	2557	2556
สินทรัพย์หมุนเวียนรวม	708,531,706	595,757,501	502,607,386
สินทรัพย์ไม่หมุนเวียนรวม	532,945,683	523,261,000	532,543,306
<b>สินทรัพย์รวมทั้งสิ้น</b>	<b>1,241,477,389</b>	<b>1,119,018,501</b>	<b>1,035,150,692</b>
หนี้สินหมุนเวียนรวม	206,850,865	160,188,874	150,031,771
หนี้สินไม่หมุนเวียนรวม	10,950,243	8,789,468	5,675,350
<b>หนี้สินรวมทั้งสิ้น</b>	<b>217,801,108</b>	<b>168,978,342</b>	<b>155,707,121</b>
ส่วนของผู้ถือหุ้นรวม	1,023,676,281	950,040,159	879,443,571
<b>หนี้สินและส่วนของผู้ถือหุ้นรวมทั้งสิ้น</b>	<b>1,241,477,389</b>	<b>1,119,018,501</b>	<b>1,035,150,692</b>

ฐานะทางการเงินในปี 2558 บริษัทมีสินทรัพย์รวมเพิ่มขึ้นจากปีที่ผ่านมา โดยส่วนใหญ่อันเนื่องมาจากการเพิ่มขึ้นในส่วนของเงินลงทุนชั่วคราวสุทธิ เพื่อนำเงินสดคงเหลือไปลงทุนในเงินฝากประจำและเงินลงทุนชั่วคราวในหลักทรัพย์เพื่อค้า เพื่อรับผลตอบแทนในรูปดอกเบี้ย สำหรับหนี้สินรวมเพิ่มขึ้นจากปีที่ผ่านมา โดยส่วนใหญ่เกิดจากหนี้สินหมุนเวียนประเภทเจ้าหนี้การค้าเพิ่มขึ้น ซึ่งส่วนใหญ่เป็นหนี้ที่ยังไม่ถึงกำหนดชำระ และส่วนของผู้ถือหุ้นรวมเพิ่มขึ้น เกิดจากผลประกอบการสุทธิเพิ่มขึ้น

ภาวะผูกพันและหนี้สินที่อาจเกิดขึ้นตามที่มีการเปิดเผยในหมายเหตุประกอบงบการเงินข้อ 23 ส่วนใหญ่เป็นเลตเตอร์ออฟเครดิตที่เปิดไว้แต่ยังไม่ได้ใช้ และการให้ธนาคารค้ำประกัน เพื่อใช้ในการสั่งซื้อวัตถุดิบจากต่างประเทศและนำเข้าเครื่องจักรใหม่จากต่างประเทศ

#### 3.2. อัตราส่วนแสดงความสามารถในการบริหารสินทรัพย์เปรียบเทียบ 3 ปีที่ผ่านมา

		2558	2557	2556
<b>อัตราส่วนแสดงประสิทธิภาพในการดำเนินงาน (Efficiency Ratio)</b>				
อัตราผลตอบแทนจากสินทรัพย์ (ROA)	(%)	7.76	8.78	9.43
อัตราผลตอบแทนจากสินทรัพย์ถาวร	(%)	22.17	22.55	21.20
อัตราภาระหมุนของสินทรัพย์	เท่า	1.18	1.22	1.23

อัตราส่วนแสดงความสามารถในการบริหารสินทรัพย์ในปี 2558 โดยภาพรวมบริษัทมีตัวเลขอัตราส่วนไม่แตกต่างจากปีที่ผ่านมา ยังคงอยู่ในระดับใกล้เคียงกัน ซึ่งแสดงถึงบริษัทมีการบริหารจัดการในการใช้สินทรัพย์ เพื่อให้เกิดประสิทธิภาพในการดำเนินงาน ในระดับที่เหมาะสม สม่่าเสมอและดำเนินการได้อย่างต่อเนื่อง

## 4. ความเพียงพอของเงินทุน

- อัตราส่วนแสดงสภาพคล่อง, ความสามารถในการชำระหนี้ และนโยบายทางการเงินเปรียบเทียบ 3 ปีที่ผ่านมา

		2558	2557	2556
<b>อัตราส่วนสภาพคล่อง (Liquidity Ratio)</b>				
อัตราส่วนสภาพคล่อง	เท่า	3.43	3.72	3.35
อัตราส่วนสภาพคล่องหมุนเร็ว	เท่า	2.93	3.07	2.60
อัตราส่วนหมุนเวียนลูกหนี้การค้า	เท่า	3.86	3.76	3.78
ระยะเวลาเก็บหนี้เฉลี่ย	วัน	93.19	95.81	95.33
อัตราส่วนหมุนเวียนสินค้าคงเหลือ	เท่า	15.46	13.78	11.40
ระยะเวลาขายสินค้าเฉลี่ย	วัน	23.29	26.12	31.58
อัตราส่วนหมุนเวียนเจ้าหนี้	เท่า	9.69	11.13	11.13
ระยะเวลาชำระหนี้	วัน	37.14	32.33	32.35
Cash Cycle	วัน	79.34	89.60	94.57
<b>อัตราส่วนวิเคราะห์นโยบายทางการเงิน (Financial Policy Ratio)</b>				
อัตราส่วนหนี้สินต่อส่วนของผู้ถือหุ้น	เท่า	0.21	0.18	0.18
อัตราส่วนความสามารถชำระดอกเบี้ย	เท่า	N/A	N/A	N/A
อัตราส่วนความสามารถชำระภาระผูกพัน(หลักเงินสด)	เท่า	0.75	0.43	1.04
อัตราการจ่ายเงินปันผล	(%)	30.3*	30.1	30.1

\* ยังไม่ได้รับการอนุมัติจากที่ประชุมผู้ถือหุ้น

อัตราส่วนแสดงสภาพคล่อง, ความสามารถในการชำระหนี้ และนโยบายทางการเงินในปี 2558 โดยภาพรวมบริษัทมีอัตราส่วนสภาพคล่องอยู่ในเกณฑ์ดี เป็นไปในทิศทางเดียวกับกระแสเงินสด โดยบริษัทไม่มีปัญหาในเรื่องของสภาพคล่องและตัวเลขอัตราส่วนแสดงสภาพคล่องในปีนั้น ไม่ได้แตกต่างไปจากปีที่ผ่านมา ยังคงอยู่ในระดับใกล้เคียงกันกับปีที่ผ่านมา

กระแสเงินสดจากตัวเลขงบกระแสเงินสดที่ได้เปรียบเทียบในช่วง 3 ปีย้อนหลัง พบว่าบริษัทมีกระแสเงินสดจากกิจกรรมการดำเนินงานเป็นบวกอย่างสม่ำเสมอ บริษัทสามารถหมุนเวียนกระแสเงินสดจากการดำเนินงาน โดยไม่มีการใช้แหล่งเงินทุนจากภายนอก ถึงแม้ว่าจะมีการลงทุนที่ใช้เงินเป็นจำนวนมาก โดยภาพรวมบริษัทที่ผ่านมา ส่วนใหญ่เป็นการลงทุนเพิ่มเติมในส่วนของเครื่องจักรและเครื่องมือเครื่องใช้ที่เกี่ยวกับกลุ่มบริการงานพิมพ์ เนื่องจากบริษัทได้เล็งเห็นถึงโอกาสการเติบโตในกลุ่มผลิตภัณฑ์ดังกล่าว และมีแนวโน้มที่จะลงทุนเพิ่มในปีต่อไป เพื่อให้ก้าวทันเทคโนโลยีใหม่ๆ เพื่อตอบสนองความต้องการของลูกค้า ซึ่งที่ผ่านมาบริษัทก็ใช้เงินทุนจากผลประกอบการเอง โดยไม่มีการใช้แหล่งเงินทุนจากภายนอก

## 5. ปัจจัยที่มีผลกระทบต่อผลการดำเนินงานในอนาคต

1).ราคาวัตถุดิบเม็ดพลาสติก ซึ่งเป็นวัตถุดิบหลักของธุรกิจ ถึงแม้ในปี 2558 ที่ผ่านมาถือว่าเป็นปีที่ปัจจัยทางด้านราคาเม็ดพลาสติกไม่ค่อยมีความผันผวนเท่าไร และสถานการณ์ของการ Supply วัตถุดิบก็ไม่มีปัญหา ถือว่าบริษัทสามารถทำกำไรจากการซื้อและเก็บราคาวัตถุดิบ เพื่อนำมาผลิตฟิล์มพลาสติกได้ดี ประกอบกับราคาวัตถุดิบได้อยู่ในระดับกลางๆไม่สูงเหมือนปี 2556 - ต้นปี 2557 จึงทำให้บริษัทสามารถผลิตและขายสินค้าได้มากขึ้นอันเนื่องมาจากต้นทุนการผลิตสินค้าอยู่ในระดับที่ไม่สูงนัก แต่อย่างไรก็ตาม แนวโน้มในปี 2559 กลุ่มผู้ผลิตฟิล์มพลาสติกด้วยกันเองต่างก็มีการเพิ่มกำลังการผลิตและมีผู้ผลิตรายใหม่ๆเข้ามาอีก 1-2 ราย ทำให้มีการแข่งขันด้านราคาสินค้ากันมากขึ้น เพื่อให้บริษัทสามารถขายสินค้าได้ในสถานการณ์ที่มีการแข่งขันสูง ดังนั้นการได้ราคาวัตถุดิบที่อยู่ในระดับต่ำ ถือว่าเป็นสิ่งที่บริษัทยังคงต้องหาวิธีการในการ Monitor ราคาวัตถุดิบอย่างใกล้ชิดตลอดเวลา เพื่อควบคุมต้นทุนการผลิต

2).สภาวะการแข่งขันของอุตสาหกรรมฟิล์มที่ยังคงมีการแข่งขันสูงขึ้น ทั้งเรื่องราคา คุณภาพผลิตภัณฑ์และการบริการ แนวโน้มในปี 2559 บริษัทมีมาตรการรองรับความเสี่ยงต่างๆคือ บริษัทหาวิธีการในการ Monitor ราคาวัตถุดิบเม็ดพลาสติกอย่างใกล้ชิด และในขณะเดียวกันก็มีการแลกเปลี่ยนข้อมูลหรือการติดตามนวัตกรรม เม็ดพลาสติกที่มีคุณสมบัติใหม่ๆจาก Supplier ซึ่งเป็นสิ่งที่ทางบริษัทจะต้องดำเนินการ และนำมาต่อยอดทำการผลิตออกมาเป็นสินค้าตัวใหม่ๆ เพื่อเพิ่มยอดขายรวมทั้งบริษัทมีความยืดหยุ่นในการพัฒนาและขายสินค้าตามความต้องการตลาด แทนการผลิตสินค้าและขายด้วยการเน้นตามความสามารถของเครื่องจักรที่มีอยู่ ทำให้บริษัทมีแนวโน้มได้ยอดขายและมียอดการผลิตเต็มกำลังการผลิตมากกว่าในหลายๆปี ที่ผ่านมา ซึ่งจะได้รับความสะดวกใจจากลูกค้าทั้งรายเดิมที่ซื้อกันมายาวนานและรายใหม่ๆที่เพิ่งเข้ามาเป็นลูกค้า

## รายงานผู้สอบบัญชีรับอนุญาต

เสนอ ผู้ถือหุ้นและคณะกรรมการ บริษัท ไทย โอ.พี.พี. จำกัด (มหาชน)

ข้าพเจ้าได้ตรวจสอบงบการเงินที่แสดงเงินลงทุนตามวิธีส่วนได้เสียของบริษัท ไทย โอ.พี.พี. จำกัด (มหาชน) ซึ่งประกอบด้วยงบแสดงฐานะการเงิน ณ วันที่ 31 ธันวาคม 2558 งบแสดงการเปลี่ยนแปลงส่วนของผู้ถือหุ้น งบกำไรขาดทุน งบกำไรขาดทุนเบ็ดเสร็จ และงบกระแสเงินสด สำหรับปีสิ้นสุดวันเดียวกัน รวมถึง หมายเหตุสรุปนโยบายการบัญชีที่สำคัญ และหมายเหตุเรื่องอื่นๆ และได้ตรวจสอบงบการเงินเฉพาะของบริษัท ไทย โอ.พี.พี. จำกัด (มหาชน) ด้วยเช่นกัน

### ความรับผิดชอบของผู้บริหารต่องบการเงิน

ผู้บริหารเป็นผู้รับผิดชอบในการจัดทำและการนำเสนอของงบการเงินเหล่านี้โดยถูกต้องตามที่ควรตามมาตรฐานการรายงานทางการเงินและรับผิดชอบต่อกรรมการควบคุมภายในที่ผู้บริหารพิจารณาว่าจำเป็นเพื่อให้สามารถจัดทำงบการเงินที่ปราศจากการแสดงข้อมูลที่ขัดต่อข้อเท็จจริงอันเป็นสาระสำคัญไม่ว่าจะเกิดจากการทุจริตหรือข้อผิดพลาด

### ความรับผิดชอบของผู้สอบบัญชี

ข้าพเจ้าเป็นผู้รับผิดชอบในการแสดงความเห็นต่องบการเงินดังกล่าวจากผลการตรวจสอบของข้าพเจ้า ข้าพเจ้าได้ปฏิบัติตามตรวจสอบตามมาตรฐานการสอบบัญชี ซึ่งกำหนดให้ข้าพเจ้าปฏิบัติตามข้อกำหนดด้านจรรยาบรรณ รวมถึงวางแผนและปฏิบัติตามตรวจสอบเพื่อให้ได้ความเชื่อมั่นอย่างสมเหตุสมผลว่างบการเงินปราศจากการแสดงข้อมูลที่ขัดต่อข้อเท็จจริงอันเป็นสาระสำคัญหรือไม่

การตรวจสอบรวมถึงการใช้วิธีการตรวจสอบเพื่อให้ได้มาซึ่งหลักฐานการสอบบัญชีเกี่ยวกับจำนวนเงินและการเปิดเผยข้อมูลในงบการเงิน วิธีการตรวจสอบที่เลือกใช้ขึ้นอยู่กับดุลยพินิจของผู้สอบบัญชี ซึ่งรวมถึงการประเมินความเสี่ยงจากการแสดงข้อมูลที่ขัดต่อข้อเท็จจริงอันเป็นสาระสำคัญของงบการเงินไม่ว่าจะเกิดจากการทุจริตหรือข้อผิดพลาดในการประเมินความเสี่ยงดังกล่าว ผู้สอบบัญชีพิจารณาการควบคุมภายในที่เกี่ยวข้องกับการจัดทำและการนำเสนอของงบการเงิน โดยถูกต้องตามที่ควรของกิจการ เพื่อออกแบบวิธีการตรวจสอบที่เหมาะสมกับสถานการณ์ แต่ไม่ใช่เพื่อวัตถุประสงค์ในการแสดงความเห็นต่อประสิทธิภาพของการควบคุมภายในของกิจการ การตรวจสอบรวมถึงการประเมินความเหมาะสมของนโยบายการบัญชีที่ผู้บริหารใช้และความสมเหตุสมผลของประมาณการทางบัญชีที่จัดทำขึ้นโดยผู้บริหาร รวมทั้งการประเมินการนำเสนอของงบการเงินโดยรวม

ข้าพเจ้าเชื่อว่าหลักฐานการสอบบัญชีที่ข้าพเจ้าได้รับเพียงพอและเหมาะสมเพื่อใช้เป็นเกณฑ์ในการแสดงความเห็นของข้าพเจ้า



## ความเห็น

ข้าพเจ้าเห็นว่า งบการเงินที่แสดงเงินลงทุนตามวิธีส่วนได้เสียข้างต้นนี้แสดงฐานะการเงิน ณ วันที่ 31 ธันวาคม 2558 และผลการดำเนินงานและกระแสเงินสดสำหรับปีสิ้นสุดวันเดียวกัน ของบริษัท ไทย โอ.พี.พี.จำกัด (มหาชน) และงบการเงินเฉพาะแสดงฐานะการเงิน ณ วันที่ 31 ธันวาคม 2558 ผลการดำเนินงานและกระแสเงินสด สำหรับปีสิ้นสุดวันเดียวกัน ของบริษัท ไทย โอ.พี.พี.จำกัด (มหาชน) โดยถูกต้องตามที่ควรในสาระสำคัญตามมาตรฐานการรายงานทางการเงิน

## งบการเงินที่แสดงเงินลงทุนตามวิธีส่วนได้เสียและงบการเงินเฉพาะกิจการ สำหรับปี สิ้นสุดวันที่ 31 ธันวาคม 2557 ที่แสดงเปรียบเทียบ

งบการเงินที่แสดงเงินลงทุนตามวิธีส่วนได้เสีย และงบการเงินเฉพาะกิจการของบริษัท ไทย โอ.พี.พี. จำกัด (มหาชน) สำหรับปี สิ้นสุดวันที่ 31 ธันวาคม 2557 ที่แสดงเปรียบเทียบ ตรวจสอบโดยผู้สอบบัญชีท่านอื่นในสำนักงานเดียวกับข้าพเจ้า ตามมาตรฐานการสอบบัญชีและเสนอรายงานไว้โดยไม่มีเงื่อนไข ตามรายงานลงวันที่ 27 กุมภาพันธ์ 2558 จากผลการตรวจสอบของผู้สอบบัญชีท่านอื่นดังกล่าว ข้าพเจ้าไม่ได้ใช้วิธีการตรวจสอบอื่นใดภายหลังจากวันที่ในรายงานนั้น

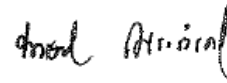

(นางเกษรี ณรงค์เดช)

ผู้สอบบัญชีรับอนุญาต

ทะเบียนเลขที่ 76

สำนักงาน เอ.เอ็ม.ที. แอสโซซิเอท

กรุงเทพมหานคร

วันที่ 26 กุมภาพันธ์ 2559

## งบการเงิน

บริษัท ไทย โอ.พี.พี. จำกัด (มหาชน)

งบแสดงฐานะการเงิน

ณ วันที่ 31 ธันวาคม 2558

หมายเหตุ	สินทรัพย์				
	บาท				
	งบการเงินที่แสดงเงินลงทุน				
	ตามวิธีส่วนได้เสีย		งบการเงินเฉพาะบริษัท		
	ณ วันที่	ณ วันที่	ณ วันที่	ณ วันที่	
	31 ธันวาคม 2558	31 ธันวาคม 2557	31 ธันวาคม 2558	31 ธันวาคม 2557	
<b>สินทรัพย์หมุนเวียน</b>					
เงินสดและรายการเทียบเท่าเงินสด	3	118,131,277	36,818,529	118,131,277	36,818,529
เงินลงทุนชั่วคราว - สุทธิ	4	115,035,179	95,720,294	115,035,179	95,720,294
ลูกหนี้การค้า - กิจการที่เกี่ยวข้องกัน	5 และ 21	77,531,516	62,217,533	77,531,516	62,217,533
- กิจการอื่น - สุทธิ	6	293,922,201	295,867,232	293,922,201	295,867,232
<b>ลูกหนี้อื่น</b>					
รายได้ค้างรับ - กิจการที่เกี่ยวข้องกัน	21	312,052	131,404	312,052	131,404
เงินทดรองจ่าย - กิจการที่เกี่ยวข้องกัน	21	10,546,377	12,771,878	10,546,377	12,771,878
อื่นๆ		9,483,234	5,730,853	9,483,234	5,730,853
เงินให้กู้ยืมระยะสั้นแก่พนักงาน		570,414	477,572	570,414	477,572
สินค้าคงเหลือ - สุทธิ	7	80,462,257	83,628,486	80,462,257	83,628,486
สินทรัพย์หมุนเวียนอื่น		2,537,199	2,393,720	2,537,199	2,393,720
รวมสินทรัพย์หมุนเวียน		708,531,706	595,757,501	708,531,706	595,757,501
<b>สินทรัพย์ไม่หมุนเวียน</b>					
เงินลงทุนในบริษัทร่วม	8 และ 21	65,939,185	57,971,377	27,421,905	27,421,905
ที่ดิน อาคารและอุปกรณ์ - สุทธิ	9 และ 12	434,453,848	435,556,776	434,453,848	435,556,776
สินทรัพย์ไม่มีตัวตน - สุทธิ	10	4,601,306	4,940,445	4,601,306	4,940,445
สินทรัพย์ภายใต้สัญญาได้รอดำเนินการ	18	6,077,317	7,145,556	6,077,317	7,145,556
<b>สินทรัพย์ไม่หมุนเวียนอื่น</b>					
ค่าใช้จ่ายจ่ายล่วงหน้า	11 และ 20.5	14,614,654	15,129,489	14,614,654	15,129,489
เงินมัดจำเพื่อซื้อเครื่องจักร		6,568,578	1,880,761	6,568,578	1,880,761
อื่นๆ		690,795	636,596	690,795	636,596
รวมสินทรัพย์ไม่หมุนเวียน		532,945,683	523,261,000	494,428,403	492,711,528
รวมสินทรัพย์		1,241,477,389	1,119,018,501	1,202,960,109	1,088,469,029

หมายเหตุประกอบงบการเงินถือเป็นส่วนหนึ่งของงบการเงินนี้

## บริษัท ไทย โอ.พี.พี. จำกัด (มหาชน)

งบแสดงฐานะการเงิน

ณ วันที่ 31 ธันวาคม 2558

## หนี้สินและส่วนของผู้ถือหุ้น

หมายเหตุ	บาท			
	งบการเงินที่แสดงเงินลงทุน ตามวิธีส่วนได้เสีย		งบการเงินเฉพาะบริษัท	
	ณ วันที่ 31 ธันวาคม 2558	ณ วันที่ 31 ธันวาคม 2557	ณ วันที่ 31 ธันวาคม 2558	ณ วันที่ 31 ธันวาคม 2557
หนี้สินหมุนเวียน				
เจ้าหนี้การค้า - กิจการที่เกี่ยวข้องกัน	21	81,507,484	56,303,892	81,507,484
- กิจการอื่น		46,803,205	47,220,132	46,803,205
เจ้าหนี้อื่น				
ค่าใช้จ่ายค้างจ่าย	21	53,536,924	49,942,354	53,536,924
เจ้าหนี้ค่าซื้อสินค้าทรัพย์สิน		20,950,291	1,163,692	20,950,291
ภาษีเงินได้ค้างจ่าย		1,937,870	2,636,159	1,937,870
หนี้สินหมุนเวียนอื่น		2,115,091	2,922,645	2,115,091
รวมหนี้สินหมุนเวียน		206,850,865	160,188,874	206,850,865
หนี้สินไม่หมุนเวียน				
ภาระผูกพันผลประโยชน์พนักงาน	13	10,950,243	8,789,468	10,950,243
รวมหนี้สินไม่หมุนเวียน		10,950,243	8,789,468	10,950,243
รวมหนี้สิน		217,801,108	168,978,342	217,801,108
ส่วนของผู้ถือหุ้น				
ทุนเรือนหุ้น				
ทุนจดทะเบียน				
หุ้นสามัญ 6,000,000 หุ้น				
มูลค่าหุ้นละ 10.00 บาท		60,000,000	60,000,000	60,000,000
ทุนที่ออกและชำระแล้ว				
หุ้นสามัญ 6,000,000 หุ้น				
มูลค่าหุ้นละ 10.00 บาท		60,000,000	60,000,000	60,000,000
ส่วนเกินมูลค่าหุ้นสามัญ		52,000,000	52,000,000	52,000,000
กำไรสะสม				
จัดสรรแล้ว				
ทุนสำรองตามกฎหมาย	14	6,000,000	6,000,000	6,000,000
ยังไม่ได้จัดสรร		921,156,393	851,390,007	867,159,001
องค์ประกอบอื่นของส่วนของผู้ถือหุ้น		(15,480,112)	(19,349,848)	-
รวมส่วนของผู้ถือหุ้น		1,023,676,281	950,040,159	985,159,001
รวมหนี้สินและส่วนของผู้ถือหุ้น		1,241,477,389	1,119,018,501	1,202,960,109

หมายเหตุประกอบงบการเงินถือเป็นส่วนหนึ่งของงบการเงินนี้

บริษัท ไทย โอ.พี.พี. จำกัด (มหาชน)  
งบแสดงการเปลี่ยนแปลงส่วนของผู้ถือหุ้น  
สำหรับปีสิ้นสุดวันที่ 31 ธันวาคม 2558

บาท

หมายเหตุ	งบการเงินที่แสดงเงินลงทุนตามวิธีส่วนได้เสีย									
	กำไรสะสม					องค์ประกอบอื่นของผู้ถือหุ้น				
	ทุนที่ออก และชำระแล้ว	ส่วนเกินมูลค่า หุ้นสามัญ	ส่วนเกินมูลค่า จัดสรรแล้ว	ทุนสำรองตามกฎหมาย	ซึ่งไม่ได้รับสรร	ผลต่างของอัตรา แลกเปลี่ยนจากการ แปลงงบการเงิน	ผลกำไรจากการประมาณการ ตามหลักคณิตศาสตร์เกี่ยวกับ สำหรับโครงการผลประโยชน์	กำไรขาดทุนเบ็ดเสร็จอื่น	รวม	รวม
ยอดคงเหลือ ณ วันที่ 1 มกราคม 2558	60,000,000	52,000,000	6,000,000	851,390,007	(19,349,848)	-	-	(19,349,848)	(19,349,848)	950,040,159
เงินปันผลจ่าย	-	-	-	(27,600,000)	-	-	-	-	-	(27,600,000)
การเปลี่ยนแปลงในส่วนของผู้ถือหุ้นสำหรับปี	-	-	-	96,321,668	3,869,736	1,044,718	(1,044,718)	1,044,718	4,914,454	101,236,122
โอนไปกำไรสะสม	-	-	-	1,044,718	-	-	(1,044,718)	-	(1,044,718)	-
ยอดคงเหลือ ณ วันที่ 31 ธันวาคม 2558	60,000,000	52,000,000	6,000,000	921,156,393	(15,480,112)	-	-	(15,480,112)	(15,480,112)	1,023,676,281
ยอดคงเหลือ ณ วันที่ 1 มกราคม 2557	60,000,000	52,000,000	6,000,000	780,793,419	(19,349,848)	-	-	(19,349,848)	(19,349,848)	879,443,571
เงินปันผลจ่าย	-	-	-	(27,600,000)	-	-	-	-	-	(27,600,000)
การเปลี่ยนแปลงในส่วนของผู้ถือหุ้นสำหรับปี	-	-	-	98,196,588	-	-	-	-	-	98,196,588
กำไรเบ็ดเสร็จรวมสำหรับปี	-	-	-	98,196,588	-	-	-	-	-	98,196,588
ยอดคงเหลือ ณ วันที่ 31 ธันวาคม 2557	60,000,000	52,000,000	6,000,000	851,390,007	(19,349,848)	-	-	(19,349,848)	(19,349,848)	950,040,159

บริษัท ไทย โอ.พี.พี. จำกัด (มหาชน)  
งบแสดงการเปลี่ยนแปลงส่วนของผู้ถือหุ้น  
สำหรับปีสิ้นสุดวันที่ 31 ธันวาคม 2558

บาท

หมายเหตุ	งบการเงินเฉพาะบริษัท						รวมส่วนของผู้ถือหุ้น
	ทุนที่ออก และชำระแล้ว	ส่วนเกินมูลค่า หุ้นสามัญ	ส่วนเกินมูลค่า จัดสรรแล้ว	กำไรสะสม	องค์ประกอบอื่นของส่วนของผู้ถือหุ้น	กำไรขาดทุนเบ็ดเสร็จอื่น	
1.5	60,000,000	52,000,000	6,000,000	801,490,687	-	-	919,490,687
ยอดคงเหลือ ณ วันที่ 1 มกราคม 2558	-	-	-	(27,600,000)	-	-	(27,600,000)
การเปลี่ยนแปลงในส่วนของผู้ถือหุ้นสำหรับปี	-	-	-	92,223,596	1,044,718	1,044,718	93,268,314
กำไรเบ็ดเสร็จรวมสำหรับปี	-	-	-	1,044,718	(1,044,718)	(1,044,718)	-
โอนไปกำไรสะสม	60,000,000	52,000,000	6,000,000	867,159,001	-	-	985,159,001
ยอดคงเหลือ ณ วันที่ 31 ธันวาคม 2558	60,000,000	52,000,000	6,000,000	737,270,764	-	-	855,270,764
1.5	-	-	-	(27,600,000)	-	-	(27,600,000)
การเปลี่ยนแปลงในส่วนของผู้ถือหุ้นสำหรับปี	-	-	-	91,819,923	-	-	91,819,923
กำไรเบ็ดเสร็จรวมสำหรับปี	60,000,000	52,000,000	6,000,000	801,490,687	-	-	919,490,687
ยอดคงเหลือ ณ วันที่ 31 ธันวาคม 2557	-	-	-	-	-	-	-

หมายเหตุประกอบงบการเงินถือเป็นส่วนหนึ่งของงบการเงิน

บริษัท ไทย โอ.พี.พี. จำกัด (มหาชน)  
งบกำไรขาดทุน  
สำหรับปีสิ้นสุดวันที่ 31 ธันวาคม 2558

หมายเหตุ	บาท			
	งบการเงินที่แสดงเงินลงทุน		งบการเงินเฉพาะบริษัท	
	ตามวิธีส่วนได้เสีย		2558	2557
	2558	2557	2558	2557
รายได้				
รายได้จากการขาย	1,434,898,755	1,345,488,983	1,434,898,755	1,345,488,983
รายได้อื่น				
- กำไรจากอัตราแลกเปลี่ยน	1,374,922	310,955	1,374,922	310,955
- อื่นๆ	22,108,800	16,260,724	22,108,800	16,260,724
รวมรายได้	16 1,458,382,477	1,362,060,662	1,458,382,477	1,362,060,662
ค่าใช้จ่าย				
ต้นทุนขาย	1,243,596,813	1,152,736,336	1,243,596,813	1,152,736,336
ค่าใช้จ่ายในการขาย	39,432,034	31,059,875	39,432,034	31,059,875
ค่าใช้จ่ายในการบริหาร	74,152,687	77,319,379	74,152,687	77,319,379
รวมค่าใช้จ่าย	17 1,357,181,534	1,261,115,590	1,357,181,534	1,261,115,590
ส่วนแบ่งกำไรจากเงินลงทุนในบริษัทร่วม	4,098,072	6,376,665	-	-
กำไรก่อนภาษีเงินได้	105,299,015	107,321,737	101,200,943	100,945,072
ภาษีเงินได้	18 8,977,347	9,125,149	8,977,347	9,125,149
กำไรสำหรับปี	96,321,668	98,196,588	92,223,596	91,819,923
กำไรต่อหุ้นขั้นพื้นฐาน	16.05	16.37	15.37	15.30
จำนวนหุ้นสามัญถ่วงถ่วงน้ำหนัก (หุ้น)	6,000,000	6,000,000	6,000,000	6,000,000

หมายเหตุประกอบงบการเงินถือเป็นส่วนหนึ่งของงบการเงินนี้

บริษัท ไทย โอ.พี.พี. จำกัด (มหาชน)  
งบกำไรขาดทุนเบ็ดเสร็จ  
สำหรับปีสิ้นสุดวันที่ 31 ธันวาคม 2558

หมายเหตุ	บาท			
	งบการเงินที่แสดงเงินลงทุน		งบการเงินเฉพาะบริษัท	
	ตามวิธีส่วนได้เสีย			
	2558	2557	2558	2557
กำไรสำหรับปี	96,321,668	98,196,588	92,223,596	91,819,923
กำไร (ขาดทุน) เบ็ดเสร็จอื่นสำหรับปี				
รายการที่จะไม่ถูกจัดประเภทรายการใหม่เข้าไป				
ไว้ในกำไรหรือขาดทุนในภายหลัง :				
ผลกำไรจากการประมาณการตามหลักคณิตศาสตร์ประกันภัย				
สำหรับโครงการผลประโยชน์พนักงาน	13	1,305,898	-	1,305,898
ภาษีเงินได้ที่เกี่ยวข้องกับองค์ประกอบอื่น - ของส่วนของผู้ถือหุ้น	18	(261,180)	-	(261,180)
รวมรายการที่จะไม่ถูกจัดประเภทรายการใหม่เข้าไป				
ไว้ในกำไรหรือขาดทุนในภายหลัง		1,044,718	-	1,044,718
รายการที่จะจัดประเภทรายการใหม่เข้าไป				
ไว้ในกำไรหรือขาดทุนในภายหลัง :				
ผลต่างของอัตราแลกเปลี่ยนจากการแปลงค่างบการเงิน	8	3,869,736	-	-
รวมรายการที่จะจัดประเภทรายการใหม่เข้าไป				
ไว้ในกำไรหรือขาดทุนในภายหลัง		3,869,736	-	-
กำไรเบ็ดเสร็จรวมสำหรับปี	101,236,122	98,196,588	93,268,314	91,819,923

หมายเหตุประกอบงบการเงินถือเป็นส่วนหนึ่งของงบการเงินนี้

## บริษัท ไทย โอ.พี.พี. จำกัด (มหาชน)

## งบกระแสเงินสด

สำหรับปีสิ้นสุดวันที่ 31 ธันวาคม 2558

	บาท			
	งบการเงินที่แสดงเงินลงทุน		งบการเงินเฉพาะบริษัท	
	ตามวิธีส่วนได้เสีย			
	2558	2557	2558	2557
กระแสเงินสดจากกิจกรรมดำเนินงาน				
กำไรสำหรับปี	96,321,668	98,196,588	92,223,596	91,819,923
รายการปรับกระทบกำไรสำหรับปีเป็นเงินสดได้มา (ใช้ไป) จากกิจกรรมดำเนินงาน				
ดอกเบี้ยรับ	(1,874,268)	(794,418)	(1,874,268)	(794,418)
ค่าเสื่อมราคาและค่าตัดจำหน่าย	85,475,448	75,889,434	85,475,448	75,889,434
หนี้สงสัยจะสูญ (กลับรายการ)	1,077,520	937,706	1,077,520	937,706
ปรับปรุงการลดมูลค่าของสินค้า เพิ่มขึ้น (ลดลง)	(6,777,556)	5,635,435	(6,777,556)	5,635,435
ค่าใช้จ่ายผลประโยชน์พนักงาน	3,466,673	3,114,118	3,466,673	3,114,118
ค่าใช้จ่ายภาษีเงินได้งวดปัจจุบัน	8,170,287	10,293,953	8,170,287	10,293,953
ค่าใช้จ่าย (รายได้) ภาษีเงินได้รอตัดบัญชี	807,059	(1,168,804)	807,059	(1,168,804)
ขาดทุน (กำไร) จากอัตราแลกเปลี่ยนที่ยังไม่เกิดขึ้น	9,280	(9,391)	9,280	(9,391)
ขาดทุน (กำไร) ที่ยังไม่เกิดขึ้นจากการเปลี่ยนแปลงมูลค่าหลักทรัพย์เพื่อค่า	85,288	(143,855)	85,288	(143,855)
ขาดทุน (กำไร) จากการจำหน่ายหลักทรัพย์เพื่อค่า	(1,581,264)	(1,164,463)	(1,581,264)	(1,164,463)
ขาดทุน (กำไร) จากการจำหน่ายและตัดบัญชีที่ดิน อาคารและอุปกรณ์	164,446	(210,276)	164,446	(210,276)
ส่วนแบ่งขาดทุน (กำไร) จากเงินลงทุนในบริษัทร่วม	(4,098,072)	(6,376,665)	-	-
เงินสดจ่ายในการซื้อหลักทรัพย์เพื่อค่า	(1,209,691,937)	(1,103,514,000)	(1,209,691,937)	(1,103,514,000)
เงินสดรับจากการจำหน่ายหลักทรัพย์เพื่อค่า	1,206,996,000	1,044,900,000	1,206,996,000	1,044,900,000
ลูกหนี้การค้า - กิจการที่เกี่ยวข้องกัน ลดลง (เพิ่มขึ้น)	(15,313,983)	7,397,268	(15,313,983)	7,397,268
ลูกหนี้การค้า - กิจการอื่น ลดลง (เพิ่มขึ้น)	878,648	(34,542,980)	878,648	(34,542,980)
ลูกหนี้อื่น - รายได้ค้างรับ - กิจการที่เกี่ยวข้องกัน ลดลง (เพิ่มขึ้น)	(180,648)	1,778,280	(180,648)	1,778,280
ลูกหนี้อื่น - เงินทดรองจ่าย - กิจการที่เกี่ยวข้องกัน ลดลง (เพิ่มขึ้น)	2,225,501	(4,563,253)	2,225,501	(4,563,253)
ลูกหนี้อื่น - อื่นๆ ลดลง (เพิ่มขึ้น)	(3,752,381)	1,177,213	(3,752,381)	1,177,213
เงินให้กู้ยืมระยะสั้นแก่พนักงาน ลดลง (เพิ่มขึ้น)	(92,842)	(11,838)	(92,842)	(11,838)
สินค้าคงเหลือ ลดลง (เพิ่มขึ้น)	9,943,785	3,960,148	9,943,785	3,960,148
สินทรัพย์หมุนเวียนอื่น ลดลง (เพิ่มขึ้น)	248,082	275,420	248,082	275,420
เจ้าหนี้การค้า - กิจการที่เกี่ยวข้องกัน เพิ่มขึ้น (ลดลง)	27,951,039	(1,960,633)	27,951,039	(1,960,633)
เจ้าหนี้การค้า - กิจการอื่น เพิ่มขึ้น (ลดลง)	(3,184,791)	6,146,335	(3,184,791)	6,146,335
เจ้าหนี้อื่น - ค่าใช้จ่ายค้างจ่าย เพิ่มขึ้น (ลดลง)	3,594,570	1,502,177	3,594,570	1,502,177
เจ้าหนี้อื่น - ค่าซื้อสินทรัพย์ เพิ่มขึ้น (ลดลง)	(1,163,691)	388,920	(1,163,691)	388,920
หนี้สินหมุนเวียนอื่น เพิ่มขึ้น (ลดลง)	(807,554)	1,921,021	(807,554)	1,921,021
จ่ายภาษีเงินได้	(8,868,577)	(8,137,023)	(8,868,577)	(8,137,023)
เงินสดสุทธิได้มา (ใช้ไป) จากกิจกรรมดำเนินงาน	190,027,730	100,916,417	190,027,730	100,916,417



## บริษัท ไทย โอ.พี.พี. จำกัด (มหาชน)

## งบกระแสเงินสด

สำหรับปีสิ้นสุดวันที่ 31 ธันวาคม 2558

	บาท			
	งบการเงินที่แสดงเงินลงทุน		งบการเงินเฉพาะบริษัท	
	ตามวิธีส่วนได้เสีย			
	2558	2557	2558	2557
<b>กระแสเงินสดจากกิจกรรมลงทุน</b>				
รับดอกเบี้ย	1,482,707	794,418	1,482,707	794,418
เงินลงทุนชั่วคราว ลดลง (เพิ่มขึ้น)	(15,122,972)	(10,000,000)	(15,122,972)	(10,000,000)
ค่าใช้จ่ายจ่ายล่วงหน้า ลดลง (เพิ่มขึ้น)	-	(8,829,489)	-	(8,829,489)
เงินสดจ่ายในการซื้อที่ดิน อาคารและอุปกรณ์	(60,961,005)	(49,918,704)	(60,961,005)	(49,918,704)
เงินสดรับจากการจำหน่ายที่ดิน อาคารและอุปกรณ์	-	210,280	-	210,280
เงินสดจ่ายในการซื้อสินทรัพย์ไม่มีตัวตน	(405,770)	(137,180)	(405,770)	(137,180)
สินทรัพย์ไม่หมุนเวียนอื่น - เงินมัดจำเพื่อซื้อเครื่องจักร ลดลง (เพิ่มขึ้น)	(6,568,578)	1,374,114	(6,568,578)	1,374,114
สินทรัพย์ไม่หมุนเวียนอื่น - สิทธิการเช่ารถตัดหญ้า ลดลง (เพิ่มขึ้น)	514,835	-	514,835	-
สินทรัพย์ไม่หมุนเวียนอื่น - อื่นๆ ลดลง (เพิ่มขึ้น)	(54,199)	(1,550,405)	(54,199)	(1,550,405)
เงินสดสุทธิได้มา (ใช้ไป) จากกิจกรรมลงทุน	(81,114,982)	(68,056,966)	(81,114,982)	(68,056,966)
<b>กระแสเงินสดจากกิจกรรมจัดหาเงิน</b>				
เงินปันผลจ่าย	(27,600,000)	(27,600,000)	(27,600,000)	(27,600,000)
เงินสดสุทธิได้มา (ใช้ไป) จากกิจกรรมจัดหาเงิน	(27,600,000)	(27,600,000)	(27,600,000)	(27,600,000)
เงินสดและรายการเทียบเท่าเงินสด เพิ่มขึ้น (ลดลง) สุทธิ	81,312,748	5,259,451	81,312,748	5,259,451
เงินสดและรายการเทียบเท่าเงินสด ณ วันต้นปี	36,818,529	31,559,078	36,818,529	31,559,078
เงินสดและรายการเทียบเท่าเงินสด ณ วันสิ้นปี	118,131,277	36,818,529	118,131,277	36,818,529
<b>กิจกรรมที่ไม่กระทบเงินสด</b>				
เงินลงทุนในบริษัทร่วม ลดลง (เพิ่มขึ้น) เนื่องจาก				
การแปลงค่างบการเงินที่เป็นเงินตราต่างประเทศ	(3,869,736)	-	-	-
ลูกหนี้อื่น ลดลง (เพิ่มขึ้น) เนื่องจากการโอนเงินจ่ายล่วงหน้า				
ค่าซื้อสินทรัพย์ถาวรไปเป็นที่ดิน อาคาร และอุปกรณ์	-	177,608	-	177,608
โอนสินค้านำระหว่างทางไปเป็นที่ดิน อาคาร และอุปกรณ์	-	648,582	-	648,582
เจ้าหน้าที่ซื้อสินทรัพย์เพิ่มขึ้นจากการซื้อที่ดิน อาคารและอุปกรณ์	20,950,291	-	20,950,291	-

หมายเหตุประกอบงบการเงินถือเป็นส่วนหนึ่งของงบการเงินนี้

**บริษัท ไทย โอ.พี.พี. จำกัด (มหาชน)**  
**หมายเหตุประกอบงบการเงิน**  
**สำหรับปีสิ้นสุดวันที่ 31 ธันวาคม 2558**

1. ข้อมูลทั่วไป

1.1 เรื่องทั่วไป

บริษัทฯ ได้จัดตั้งขึ้นเป็นบริษัทจำกัด ภายใต้ประมวลกฎหมายแพ่งและพาณิชย์ของประเทศไทย เมื่อวันที่ 12 พฤษภาคม 2526 ต่อมาบริษัทฯ ได้จดทะเบียนแปรสภาพเป็นบริษัทมหาชนจำกัด ตามกฎหมายว่าด้วยบริษัทมหาชนจำกัด เมื่อวันที่ 3 มิถุนายน 2537 บริษัทฯ ประกอบกิจการในประเทศไทย โดยดำเนินธุรกิจหลักในการผลิตและจำหน่ายพลาสติกฟิล์ม หลอดลามิเนตและผลิตภัณฑ์ที่ใช้ในการหีบห่อ

ปัจจุบันบริษัทฯ มีที่ทำการดังต่อไปนี้

1. สำนักงานใหญ่ - 1741 ถนนจันทน์ แขวงทุ่งมหาเมฆ เขตสาทร กรุงเทพมหานคร
2. สาขาที่ 1 - 119 หมู่ 4 ถนนฉลองกรุง แขวงลำปลาทิว เขตลาดกระบัง กรุงเทพมหานคร
3. สาขาที่ 2 - 3706/1 ซอยประดู่ 1 แขวงบางโคล่ เขตบางคอแหลม กรุงเทพมหานคร
4. สาขาที่ 3 - 2234/5 ถนนจันทน์ แขวงช่องนนทรี เขตยานนาวา กรุงเทพมหานคร
5. สาขาที่ 4 - 107 หมู่ 4 นิคมอุตสาหกรรมลาดกระบัง ถนนฉลองกรุง แขวงลำปลาทิว เขตลาดกระบัง กรุงเทพมหานคร
6. สาขาที่ 5 - 85/2 หมู่ 1 ตำบลหอมศีล อำเภอบางปะกง จังหวัดฉะเชิงเทรา
7. สาขาที่ 6 - 91/3 หมู่ที่ 5 ตำบลบางสมัคร อำเภอบางปะกง จังหวัดฉะเชิงเทรา
8. สาขาที่ 7 - 91/5 หมู่ที่ 5 ตำบลบางสมัคร อำเภอบางปะกง จังหวัดฉะเชิงเทรา
9. สาขาที่ 8 - 91/9 หมู่ที่ 5 ตำบลบางสมัคร อำเภอบางปะกง จังหวัดฉะเชิงเทรา

1.2 เกณฑ์ในการจัดทำงบการเงิน

งบการเงินนี้ได้จัดทำขึ้นตามมาตรฐานการรายงานทางการเงินและแนวปฏิบัติทางการบัญชีที่ประกาศใช้โดยสภาวิชาชีพบัญชี

งบการเงินนี้ได้จัดทำขึ้นโดยใช้เกณฑ์ราคาทุนเดิมเว้นแต่ที่ได้เปิดเผยเป็นอย่างอื่นในนโยบายการบัญชี

งบการเงินฉบับภาษาอังกฤษจัดทำขึ้นจากงบการเงินที่เป็นภาษาไทย ในกรณีที่มีความขัดแย้งกันหรือมีการตีความในสองภาษาแตกต่างกันให้ใช้งบการเงินฉบับภาษาไทยเป็นหลัก

## 1.3 บุคคลและกิจการที่เกี่ยวข้องกัน

1.3.1 กิจการที่ถูกรับควบคุมโดยบริษัทฯ และกิจการที่เกี่ยวข้องกันที่มีผู้ถือหุ้นและ/หรือกรรมการร่วมกัน มีดังนี้

ชื่อบริษัท	ประเภทธุรกิจ	ลักษณะ ความสัมพันธ์	สัดส่วนการถือหุ้น
<u>บริษัทร่วม</u>			
L.S. Pack Co., Ltd. (จัดตั้งขึ้นในประเทศสาธารณรัฐ สังคมนิยมเวียดนาม)	ผลิตหลอดลามิเนต	ถือหุ้นและ/หรือ กรรมการร่วมกัน	25%
<u>กิจการที่เกี่ยวข้องกัน</u>			
บริษัท เจริญทอง ลามิทิวิบ จำกัด	ผลิตหลอดลามิเนต	กรรมการร่วมกัน	-
บริษัท ไทยอ็อฟเซท จำกัด	รับจ้างพิมพ์บรรจุภัณฑ์	กรรมการร่วมกัน	-
บริษัท ไดอิชิ แพคเกจจิ่ง จำกัด	รับจ้างพิมพ์บรรจุภัณฑ์	กรรมการร่วมกัน	-
บริษัท กิมไป๋ จำกัด	ขายปลีกเม็ดพลาสติก	กรรมการร่วมกัน	-
บริษัท กิมไป๋ ไค้ตติง จำกัด	ผลิตฟิล์มป้องกันรอยขีดข่วน	กรรมการร่วมกัน	-
บริษัท สยามหมึกพิมพ์และเคมีภัณฑ์ จำกัด	ผลิตหมึกพิมพ์	กรรมการร่วมกัน	-
บริษัท คิมแพ็ค จำกัด	ผลิตหลอดลามิเนต	กรรมการร่วมกัน	-
บริษัท แอล.เอ. พลาสติก จำกัด	ผลิตฟิล์มยืด	กรรมการร่วมกัน	-
ห้างหุ้นส่วนจำกัด เจริญทองการพิมพ์	รับจ้างพิมพ์สิ่งพิมพ์	กรรมการร่วมกัน	-
บริษัท เจริญทองการพิมพ์ (กิมไป๋) จำกัด	รับจ้างพิมพ์สิ่งพิมพ์	กรรมการร่วมกัน	-
บริษัท กิมไป๋ พร็อพเพอร์ตี้ จำกัด	ให้เช่าอสังหาริมทรัพย์	กรรมการร่วมกัน	-
บริษัท อินจีนีซีส์เต็มส์ จำกัด	ผลิตและพัฒนาระบบ ซอฟต์แวร์และฮาร์ดแวร์	กรรมการร่วมกัน	-

1.3.2 บุคคลที่เกี่ยวข้องกัน โดยเป็นกรรมการบริษัทและ / หรือผู้ถือหุ้นและ / หรือผู้บริหารสำคัญ มีดังนี้

- นายสุธี ลิ้มอติบูลย์
- นายชวลิต ลิ้มอติบูลย์
- ร.ต.อ.สุเมธ ลิ้มอติบูลย์
- นายบุญชู ลิ้มอติบูลย์

#### 1.4 การประกาศใช้มาตรฐานการรายงานทางการเงินใหม่

##### 1.4.1 มาตรฐานการรายงานทางการเงินที่มีผลบังคับใช้ในปีปัจจุบัน

ในระหว่างปีบริษัทฯ ได้ปฏิบัติตามมาตรฐานการบัญชีฉบับปรับปรุงและมาตรฐานการบัญชีใหม่ ที่ออกโดยสภาวิชาชีพบัญชี และมีผลบังคับใช้ตั้งแต่รอบระยะเวลาบัญชีที่เริ่มในหรือหลังวันที่ 1 มกราคม 2558 ซึ่งฉบับที่เกี่ยวข้องกับบริษัทฯ มีดังต่อไปนี้

##### มาตรฐานการบัญชี

- ฉบับที่ 1 (ปรับปรุง 2557) เรื่อง การนำเสนองบการเงิน
- ฉบับที่ 2 (ปรับปรุง 2557) เรื่อง สินค้าคงเหลือ
- ฉบับที่ 7 (ปรับปรุง 2557) เรื่อง งบกระแสเงินสด
- ฉบับที่ 8 (ปรับปรุง 2557) เรื่อง นโยบายการบัญชี การเปลี่ยนแปลงประมาณการทางบัญชีและข้อผิดพลาด
- ฉบับที่ 10 (ปรับปรุง 2557) เรื่อง เหตุการณ์การภายหลังรอบระยะเวลารายงาน
- ฉบับที่ 12 (ปรับปรุง 2557) เรื่อง ภาษีเงินได้
- ฉบับที่ 16 (ปรับปรุง 2557) เรื่อง ที่ดิน อาคาร และอุปกรณ์
- ฉบับที่ 17 (ปรับปรุง 2557) เรื่อง สัญญาเช่า
- ฉบับที่ 18 (ปรับปรุง 2557) เรื่อง รายได้
- ฉบับที่ 19 (ปรับปรุง 2557) เรื่อง ผลประโยชน์ของพนักงาน
- ฉบับที่ 21 (ปรับปรุง 2557) เรื่อง ผลกระทบจากการเปลี่ยนแปลงของอัตราแลกเปลี่ยนเงินตราต่างประเทศ
- ฉบับที่ 24 (ปรับปรุง 2557) เรื่อง การเปิดเผยข้อมูลเกี่ยวกับบุคคลหรือกิจการที่เกี่ยวข้องกัน
- ฉบับที่ 27 (ปรับปรุง 2557) เรื่อง งบการเงินเฉพาะกิจการ
- ฉบับที่ 28 (ปรับปรุง 2557) เรื่อง เงินลงทุนในบริษัทร่วมและการร่วมค้า
- ฉบับที่ 33 (ปรับปรุง 2557) เรื่อง กำไรต่อหุ้น
- ฉบับที่ 34 (ปรับปรุง 2557) เรื่อง งบการเงินระหว่างกาล
- ฉบับที่ 36 (ปรับปรุง 2557) เรื่อง การตัดยค่าของสินทรัพย์
- ฉบับที่ 37 (ปรับปรุง 2557) เรื่อง ประมาณการหนี้สิน หนี้สินที่อาจเกิดขึ้นและสินทรัพย์ที่อาจเกิดขึ้น
- ฉบับที่ 38 (ปรับปรุง 2557) เรื่อง สินทรัพย์ไม่มีตัวตน

##### มาตรฐานการรายงานทางการเงิน

- ฉบับที่ 8 (ปรับปรุง 2557) เรื่อง ส่วนงานดำเนินงาน
- ฉบับที่ 12 เรื่อง การเปิดเผยข้อมูลเกี่ยวกับส่วนได้ส่วนเสียในกิจการอื่น
- ฉบับที่ 13 เรื่อง การวัดมูลค่ายุติธรรม

การปฏิบัติตามมาตรฐานการรายงานทางการเงินดังกล่าวข้างต้นในปีปัจจุบัน ไม่มีผลกระทบต่องบการเงินที่มีนัยสำคัญ

1.4.2 มาตรฐานการรายงานทางการเงินใหม่ที่ยังไม่มีผลบังคับใช้ในปัจจุบัน

ในระหว่างปี สภาวิชาชีพบัญชีฯ ได้ออกและปรับปรุงมาตรฐานการบัญชี มาตรฐานการรายงานทางการเงิน การตีความมาตรฐานการบัญชีและการตีความมาตรฐานการรายงานทางการเงิน ซึ่งมีผลบังคับใช้ตั้งแต่วันที่เริ่มในหรือหลังวันที่ 1 มกราคม 2559 ดังต่อไปนี้

มาตรฐานการบัญชี

- ฉบับที่ 1 (ปรับปรุง 2558) เรื่อง การนำเสนองบการเงิน
- ฉบับที่ 2 (ปรับปรุง 2558) เรื่อง สินค้าคงเหลือ
- ฉบับที่ 7 (ปรับปรุง 2558) เรื่อง งบกระแสเงินสด
- ฉบับที่ 8 (ปรับปรุง 2558) เรื่อง นโยบายการบัญชี การเปลี่ยนแปลงประมาณการทางบัญชีและข้อผิดพลาด
- ฉบับที่ 10 (ปรับปรุง 2558) เรื่อง เหตุการณ์ภายหลังรอบระยะเวลารายงาน
- ฉบับที่ 11 (ปรับปรุง 2558) เรื่อง สัญญาก่อสร้าง
- ฉบับที่ 12 (ปรับปรุง 2558) เรื่อง ภาษีเงินได้
- ฉบับที่ 16 (ปรับปรุง 2558) เรื่อง ที่ดิน อาคารและอุปกรณ์
- ฉบับที่ 17 (ปรับปรุง 2558) เรื่อง สัญญาเช่า
- ฉบับที่ 18 (ปรับปรุง 2558) เรื่อง รายได้
- ฉบับที่ 19 (ปรับปรุง 2558) เรื่อง ผลประโยชน์ของพนักงาน
- ฉบับที่ 20 (ปรับปรุง 2558) เรื่อง การบัญชีสำหรับเงินอุดหนุนจากรัฐบาล และการเปิดเผยข้อมูลเกี่ยวกับความช่วยเหลือจากรัฐบาล
- ฉบับที่ 21 (ปรับปรุง 2558) เรื่อง ผลกระทบจากการเปลี่ยนแปลงของอัตราแลกเปลี่ยนเงินตราต่างประเทศ
- ฉบับที่ 23 (ปรับปรุง 2558) เรื่อง ต้นทุนการกู้ยืม
- ฉบับที่ 24 (ปรับปรุง 2558) เรื่อง การเปิดเผยข้อมูลเกี่ยวกับบุคคลหรือกิจการที่เกี่ยวข้องกัน
- ฉบับที่ 26 (ปรับปรุง 2558) เรื่อง การบัญชีและการรายงานโครงการผลประโยชน์เมื่อออกจากงาน
- ฉบับที่ 27 (ปรับปรุง 2558) เรื่อง งบการเงินเฉพาะกิจการ
- ฉบับที่ 28 (ปรับปรุง 2558) เรื่อง เงินลงทุนในบริษัทร่วม และการร่วมค้า
- ฉบับที่ 29 (ปรับปรุง 2558) เรื่อง การรายงานทางการเงินในสภาพเศรษฐกิจที่เงินเฟ้อรุนแรง
- ฉบับที่ 33 (ปรับปรุง 2558) เรื่อง กำไรต่อหุ้น
- ฉบับที่ 34 (ปรับปรุง 2558) เรื่อง งบการเงินระหว่างกาล
- ฉบับที่ 36 (ปรับปรุง 2558) เรื่อง การด้อยค่าของสินทรัพย์
- ฉบับที่ 37 (ปรับปรุง 2558) เรื่อง ประมาณการหนี้สิน หนี้สินที่อาจเกิดขึ้นและสินทรัพย์ที่อาจเกิดขึ้น
- ฉบับที่ 38 (ปรับปรุง 2558) เรื่อง สินทรัพย์ไม่มีตัวตน
- ฉบับที่ 40 (ปรับปรุง 2558) เรื่อง อสังหาริมทรัพย์เพื่อการลงทุน
- ฉบับที่ 41 เรื่อง เกษตรกรรม

มาตรฐานการรายงานทางการเงิน

- ฉบับที่ 2 (ปรับปรุง 2558) เรื่อง การจ่ายโดยใช้หุ้นเป็นเกณฑ์
- ฉบับที่ 3 (ปรับปรุง 2558) เรื่อง การรวมธุรกิจ
- ฉบับที่ 4 (ปรับปรุง 2558) เรื่อง สัญญาประกันภัย
- ฉบับที่ 5 (ปรับปรุง 2558) เรื่อง สินทรัพย์ไม่หมุนเวียนที่ถือไว้เพื่อขายและการดำเนินงานที่ยกเลิก
- ฉบับที่ 6 (ปรับปรุง 2558) เรื่อง การสำรวจและประเมินค่าแหล่งทรัพยากรแร่
- ฉบับที่ 8 (ปรับปรุง 2558) เรื่อง ส่วนงานดำเนินงาน
- ฉบับที่ 10 (ปรับปรุง 2558) เรื่อง งบการเงินรวม
- ฉบับที่ 11 (ปรับปรุง 2558) เรื่อง การร่วมกิจการ
- ฉบับที่ 12 (ปรับปรุง 2558) เรื่อง การเปิดเผยข้อมูลเกี่ยวกับส่วนได้เสียในกิจการอื่น
- ฉบับที่ 13 (ปรับปรุง 2558) เรื่อง การวัดมูลค่ายุติธรรม

การตีความมาตรฐานการบัญชี

- ฉบับที่ 10 (ปรับปรุง 2558) เรื่อง ความช่วยเหลือจากรัฐบาล - กรณีที่ไม่มีความเกี่ยวข้องของอย่างเฉพาะเจาะจงกับกิจกรรมดำเนินงาน
- ฉบับที่ 15 (ปรับปรุง 2558) เรื่อง สัญญาเช่าดำเนินงาน - สิ่งจูงใจที่ให้แก่ผู้เช่า
- ฉบับที่ 25 (ปรับปรุง 2558) เรื่อง ภาษีเงินได้ - การเปลี่ยนแปลงสถานภาพทางภาษีของกิจการหรือของผู้ถือหุ้น
- ฉบับที่ 27 (ปรับปรุง 2558) เรื่อง การประเมินเนื้อหาสัญญาเช่าที่ทำขึ้นตามรูปแบบกฎหมาย
- ฉบับที่ 29 (ปรับปรุง 2558) เรื่อง การเปิดเผยข้อมูลของข้อตกลงสัมปทานบริการ
- ฉบับที่ 31 (ปรับปรุง 2558) เรื่อง รายได้ - รายการแลกเปลี่ยนเกี่ยวกับบริการโฆษณา
- ฉบับที่ 32 (ปรับปรุง 2558) เรื่อง สินทรัพย์ไม่มีตัวตน - ต้นทุนเว็บไซต์

การตีความมาตรฐานการรายงานทางการเงิน

- ฉบับที่ 1 (ปรับปรุง 2558) เรื่อง การเปลี่ยนแปลงในหนี้สินที่เกิดขึ้นจากการรื้อถอน การบูรณะ และหนี้สินที่มีลักษณะคล้ายคลึงกัน
- ฉบับที่ 4 (ปรับปรุง 2558) เรื่อง การประเมินว่าข้อตกลงประกอบด้วยสัญญาเช่าหรือไม่
- ฉบับที่ 5 (ปรับปรุง 2558) เรื่อง สิทธิในส่วนได้เสียจากกองทุนการรื้อถอน การบูรณะ และการปรับปรุงสภาพแวดล้อม
- ฉบับที่ 7 (ปรับปรุง 2558) เรื่อง การปรับปรุงย้อนหลังภายใต้มาตรฐานการบัญชีฉบับที่ 29 (ปรับปรุง 2558) เรื่อง การรายงานทางการเงินในสภาพเศรษฐกิจที่เงินเฟ้อรุนแรง
- ฉบับที่ 10 (ปรับปรุง 2558) เรื่อง งบการเงินระหว่างกาลและการด้อยค่า
- ฉบับที่ 12 (ปรับปรุง 2558) เรื่อง ข้อตกลงสัมปทานบริการ

ฉบับที่ 13 (ปรับปรุง 2558) เรื่อง โปรแกรมสิทธิพิเศษแก่ลูกค้า

ฉบับที่ 14 (ปรับปรุง 2558) เรื่อง ข้อจำกัดสินทรัพย์ตามโครงการผลประโยชน์ ข้อกำหนดเงินทุนขั้นต่ำ

และปฏิสัมพันธ์ของรายการเหล่านี้สำหรับมาตรฐานการบัญชีฉบับที่ 19 ปรับปรุง 2558

เรื่อง ผลประโยชน์ของพนักงาน

ฉบับที่ 15 (ปรับปรุง 2558) เรื่อง สัญญาสำหรับการก่อสร้างอสังหาริมทรัพย์

ฉบับที่ 17 (ปรับปรุง 2558) เรื่อง การจ่ายสินทรัพย์ที่ไม่ใช่เงินสดให้เจ้าของ

ฉบับที่ 18 (ปรับปรุง 2558) เรื่อง การโอนสินทรัพย์จากลูกค้า

ฉบับที่ 20 (ปรับปรุง 2558) เรื่อง ต้นทุนการเปิดหน้าดินในช่วงการผลิตสำหรับเหมืองผิวดิน

ฉบับที่ 21 เรื่อง เงินที่นำส่งรัฐ

ฝ่ายบริหารของบริษัทฯ ได้ประเมินแล้วเห็นว่ามาตรฐานการบัญชีฉบับที่ 1 ฉบับที่ 2 ฉบับที่ 7 ฉบับที่ 8 ฉบับที่ 10 ฉบับที่ 12 ฉบับที่ 16 ฉบับที่ 17 ฉบับที่ 18 ฉบับที่ 19 ฉบับที่ 21 ฉบับที่ 24 ฉบับที่ 27 ฉบับที่ 28 ฉบับที่ 33 ฉบับที่ 34 ฉบับที่ 36 ฉบับที่ 37 และมาตรฐานการรายงานทางการเงินฉบับที่ 8 จะไม่มีผลกระทบต่อความเป็นสาระสำคัญต่อการการเงินเมื่อนำมาถือปฏิบัติ ส่วนมาตรฐานการบัญชี มาตรฐานการรายงานทางการเงิน การตีความมาตรฐานการบัญชีและการตีความมาตรฐานการรายงานทางการเงินอื่นๆ ไม่เกี่ยวข้องับธุรกิจของบริษัทฯ ดังนั้นจึงไม่มีผลกระทบต่อการเงินเมื่อนำมาถือปฏิบัติ

## 2. สรุปนโยบายการบัญชีที่สำคัญ

### 2.1 การรับรู้รายได้

รายได้จากการขายจะบันทึกเป็นรายได้ เมื่อได้ส่งมอบสินค้าและโอนความเสี่ยงและผลตอบแทนของสินค้าไปยังลูกค้าแล้ว บริษัทฯ รับรู้รายได้จากการให้บริการ เมื่อได้ให้บริการ

### 2.2 เงินสดและรายการเทียบเท่าเงินสด

เงินสดและรายการเทียบเท่าเงินสด ประกอบด้วยเงินสด เงินฝากธนาคาร และเงินลงทุนระยะสั้นที่มีสภาพคล่องสูง

### 2.3 เงินลงทุนชั่วคราว

เงินลงทุนในหลักทรัพย์เพื่อค้าแสดงด้วยมูลค่ายุติธรรม บริษัทฯ บันทึกการเปลี่ยนแปลงมูลค่าของหลักทรัพย์เป็นรายการกำไรหรือขาดทุนในงบกำไรขาดทุน

ในกรณีที่บริษัทฯ จำหน่ายเงินลงทุนบางส่วน การคำนวณต้นทุนสำหรับเงินลงทุนที่จำหน่ายไปใช้วิธีถัวเฉลี่ยถ่วงน้ำหนัก

### 2.4 ค่าเผื่อหนี้สงสัยจะสูญ

บริษัทฯ ตั้งค่าเผื่อหนี้สงสัยจะสูญ โดยพิจารณาจากฐานะปัจจุบันของลูกค้าหนี้ และประมาณขึ้นเป็นจำนวนเท่ากับจำนวนที่คาดว่าจะเก็บจากลูกหนี้ไม่ได้

### 2.5 สินค้าคงเหลือ

สินค้าคงเหลือ แสดงในราคาทุน (วิธีเข้าก่อน-ออกก่อน) หรือมูลค่าสุทธิที่จะได้รับแล้วแต่ราคาใดจะต่ำกว่า

2.6 เงินลงทุนในบริษัทร่วม

เงินลงทุนในบริษัทร่วม บันทึกโดยวิธีส่วนได้เสียในงบการเงินที่แสดงเงินลงทุนตามวิธีส่วนได้เสียและบันทึกโดยวิธีราคาทุนในงบการเงินเฉพาะบริษัท

2.7 ที่ดิน อาคารและอุปกรณ์

ที่ดิน แสดงในราคาทุน

อาคารและอุปกรณ์ แสดงในราคาทุนสุทธิจากค่าเสื่อมราคาสะสม

ค่าเสื่อมราคา คำนวณโดยวิธีเส้นตรงตามอายุการใช้งานโดยประมาณของสินทรัพย์ ดังนี้

	ปี
ส่วนปรับปรุงที่ดิน	5
อาคารและส่วนปรับปรุงอาคาร	5 - 20
เครื่องจักรและอุปกรณ์	5 - 20
ระบบสาธารณูปโภค	5 - 10
เครื่องมือเครื่องใช้	5 - 10
เครื่องใช้สำนักงาน	5
ยานพาหนะ	5

2.8 สินทรัพย์ไม่มีตัวตน

โปรแกรมคอมพิวเตอร์ แสดงในราคาทุนสุทธิจากค่าตัดจำหน่ายสะสม และตัดจำหน่ายโดยวิธีเส้นตรงตามอายุการใช้งานโดยประมาณเป็นเวลา 5 - 10 ปี

2.9 รายการที่เป็นเงินตราต่างประเทศ

รายการที่เป็นเงินตราต่างประเทศแปลงค่าเป็นเงินบาทโดยใช้อัตราแลกเปลี่ยน ณ วันที่ที่เกิดรายการสินทรัพย์และหนี้สินที่เป็นเงินตราต่างประเทศคงเหลืออยู่ ณ วันที่ในงบแสดงฐานะการเงินได้แปลงค่าเป็นเงินบาทโดยใช้อัตราแลกเปลี่ยน ณ วันที่ในงบแสดงฐานะการเงิน

กำไรและขาดทุนที่เกิดจากการเปลี่ยนแปลงในอัตราแลกเปลี่ยนได้รวมอยู่ในการคำนวณผลการดำเนินงาน

งบการเงินของหน่วยงานต่างประเทศแปลงค่าเป็นเงินบาท โดยสินทรัพย์และหนี้สินแปลงค่าด้วยอัตราแลกเปลี่ยนถ่วงเฉลี่ยที่ธนาคารพาณิชย์รับซื้อและขาย ณ วันสิ้นปี รายได้และค่าใช้จ่ายแปลงค่าด้วยอัตราแลกเปลี่ยนถ่วงเฉลี่ยในระหว่างปี ผลจากการแปลงค่าดังกล่าวแสดงภายใต้ส่วนของผู้ถือหุ้นตามสัดส่วนการถือหุ้นของเงินลงทุนในหน่วยงานต่างประเทศนั้น

2.10 เครื่องมือทางการเงิน

เครื่องมือทางการเงินที่แสดงในงบแสดงฐานะการเงิน ประกอบด้วยเงินสดและเงินฝากธนาคาร เงินลงทุนชั่วคราว ลูกหนี้และเจ้าหนี้การค้า และเจ้าหนี้อื่น ซึ่งนโยบายการบัญชีเฉพาะสำหรับรายการแต่ละรายการได้เปิดเผยแยกไว้ในแต่ละหัวข้อที่เกี่ยวข้อง



### 2.11 การใช้จ่ายเงินและประมาณการทางบัญชี

ในการจัดทำงบการเงินตามมาตรฐานการรายงานทางการเงิน ฝ่ายบริหารอาจต้องใช้ดุลยพินิจและการประมาณการผลกระทบของเหตุการณ์ที่ไม่แน่นอนในอนาคต ที่อาจมีผลกระทบต่อจำนวนเงินที่แสดงในงบการเงินและการเปิดเผยข้อมูลในหมายเหตุประกอบงบการเงิน ด้วยเหตุนี้ผลที่เกิดขึ้นจริงจึงอาจแตกต่างไปจากจำนวนที่ประมาณการไว้

### 2.12 ผลประโยชน์พนักงาน

บริษัทฯ รับรู้ เงินเดือน ค่าจ้าง โบนัส เงินสมทบกองทุนประกันสังคม กองทุนสำรองเลี้ยงชีพ และผลประโยชน์อื่นๆ เป็นค่าใช้จ่ายเมื่อเกิดรายการ

เงินชดเชยเมื่อออกจากงานของพนักงานตามที่กำหนดไว้ในกฎหมายของประเทศไทย บันทึกเป็นค่าใช้จ่ายในส่วนของกำไรขาดทุนตลอดอายุการทำงานของพนักงาน ภาวะผูกพันของบริษัทเกี่ยวกับผลประโยชน์พนักงานหลังจากออกจากงานนี้คำนวณโดยนักคณิตศาสตร์ประกันภัยตามหลักคณิตศาสตร์ประกันภัย โดยใช้วิธีคิดลดแต่ละหน่วยที่ประมาณการไว้ อย่างไรก็ตาม ผลประโยชน์หลังจากออกจากงานที่เกิดขึ้นจริงนั้นอาจแตกต่างไปจากที่ประมาณไว้

บริษัทฯ รับรู้กำไรขาดทุนจากการประมาณการตามหลักคณิตศาสตร์ประกันภัยที่เกิดขึ้นในกำไรขาดทุนเบ็ดเสร็จอื่นในงวดที่เกิดรายการ

### 2.13 ภาษีเงินได้

ภาษีเงินได้ประกอบด้วยภาษีเงินได้ของงวดปัจจุบันและภาษีเงินได้รอการตัดบัญชี ภาษีเงินได้ของปีปัจจุบันและภาษีเงินได้รอการตัดบัญชีที่รับรู้ในงบกำไรขาดทุน ยกเว้นส่วนที่เกี่ยวข้องกับรายการที่เกี่ยวข้องกับการรวมธุรกิจ หรือรายการที่รับรู้โดยตรงในส่วนของผู้ถือหุ้น หรือกำไรขาดทุนเบ็ดเสร็จอื่น

ภาษีเงินได้ปัจจุบัน ได้แก่ ภาษีที่คาดว่าจะจ่ายให้กับหน่วยงานจัดเก็บภาษีของรัฐโดยคำนวณจากกำไรทางภาษีตามหลักเกณฑ์ที่กำหนดในกฎหมายภาษีอากรโดยใช้อัตราภาษีที่ประกาศใช้หรือที่คาดว่าจะมีผลบังคับใช้ ณ วันที่รายงาน

ภาษีเงินได้รอการตัดบัญชี บันทึกโดยคำนวณจากผลแตกต่างชั่วคราวที่เกิดขึ้นระหว่างมูลค่าตามบัญชีของสินทรัพย์และหนี้สิน ณ วันสิ้นรอบระยะเวลารายงานกับฐานภาษีของสินทรัพย์ และหนี้สินที่เกี่ยวข้องนั้น

ภาษีเงินได้รอการตัดบัญชีวัดมูลค่าโดยใช้อัตราภาษีที่คาดว่าจะใช้กับผลแตกต่างชั่วคราว เมื่อมีการกลับรายการโดยอิงกับกฎหมายที่ประกาศใช้หรือที่คาดว่าจะมีผลบังคับใช้ ณ วันที่รายงาน

สินทรัพย์ภาษีเงินได้รอการตัดบัญชี จะบันทึกต่อเมื่อมีความเป็นไปได้ค่อนข้างแน่นอนว่า กำไรเพื่อเสียภาษีในอนาคตจะมีจำนวนเพียงพอกับการใช้ประโยชน์จากผลแตกต่างชั่วคราวดังกล่าว สินทรัพย์ภาษีเงินได้รอการตัดบัญชีจะถูกทบทวน ณ ทุกวันที่รายงานและจะถูกปรับลดลงเท่าที่ประโยชน์ทางภาษีจะมีโอกาสถูกใช้จริง

### 2.14 กำไรต่อหุ้นขั้นพื้นฐาน

กำไรต่อหุ้นขั้นพื้นฐาน คำนวณโดย การหารกำไรสำหรับปีด้วยจำนวนหุ้นสามัญถัวเฉลี่ยถ่วงน้ำหนักที่ออกจำหน่ายแล้ว

## 3. เงินสดและรายการเทียบเท่าเงินสด

	บาท	
	งบการเงินที่แสดงเงินลงทุนตามวิธีส่วนได้เสีย และงบการเงินเฉพาะบริษัท	
	2558	2557
เงินสดและเงินฝากธนาคาร	12,100,991	6,599,737
เงินลงทุนระยะสั้นที่มีสภาพคล่องสูง - ตัวแลกเปลี่ยน	106,030,286	30,218,792
รวมเงินสดและรายการเทียบเท่าเงินสด	118,131,277	36,818,529

## 4. เงินลงทุนชั่วคราว - สุทธิ

ณ วันที่ 31 ธันวาคม 2558 และ 2557 เงินลงทุนชั่วคราวประกอบด้วย

	บาท	
	งบการเงินที่แสดงเงินลงทุนตามวิธีส่วนได้เสีย และงบการเงินเฉพาะบริษัท	
	2558	2557
เงินฝากประจำ (อัตราดอกเบี้ย ร้อยละ 2.6 ต่อปีในปี 2557)	-	10,000,000
ตัวแลกเปลี่ยน (อัตราดอกเบี้ย ร้อยละ 1.65 - 1.80 ต่อปี ในปี 2558)	25,122,971	-
หลักทรัพย์เพื่อค้า - หน่วยลงทุน	89,804,799	85,576,439
บวก ค่าไรที่ยังไม่เกิดขึ้นจากการเปลี่ยนแปลงมูลค่า	107,409	143,855
หลักทรัพย์เพื่อค้า - สุทธิ	89,912,208	85,720,294
รวมเงินลงทุนชั่วคราว	115,035,179	95,720,294

## 5. ลูกหนี้การค้า - กิจการที่เกี่ยวข้องกัน

ณ วันที่ 31 ธันวาคม 2558 และ 2557 บริษัทฯ มีลูกหนี้การค้าแยกตามอายุหนี้ที่ค้างชำระได้ดังนี้

	บาท	
	งบการเงินที่แสดงเงินลงทุนตามวิธีส่วนได้เสีย และงบการเงินเฉพาะบริษัท	
	2558	2557
ยังไม่ถึงกำหนดชำระ	51,071,009	47,299,394
เกินกำหนดชำระ		
น้อยกว่า 3 เดือน	14,712,485	12,043,082
3 เดือน ถึง 6 เดือน	10,152,827	1,906,711
6 เดือน ถึง 12 เดือน	-	538,437
มากกว่า 12 เดือนขึ้นไป	1,595,195	429,909
ลูกหนี้การค้า - กิจการที่เกี่ยวข้องกัน	77,531,516	62,217,533

## 6. ลูกหนี้การค้า - กิจการอื่น - สุทธิ

ณ วันที่ 31 ธันวาคม 2558 และ 2557 บริษัทฯ มีลูกหนี้การค้าแยกตามอายุหนี้ที่ค้างชำระได้ดังนี้

	บาท	
	งบการเงินที่แสดงเงินลงทุนตามวิธีส่วนได้เสีย และงบการเงินเฉพาะบริษัท	
	2558	2557
ยังไม่ถึงกำหนดชำระ	186,872,406	173,938,182
เกินกำหนดชำระ		
น้อยกว่า 3 เดือน	108,421,136	119,901,146
3 เดือน ถึง 6 เดือน	694,444	2,057,390
6 เดือน ถึง 12 เดือน	-	265,790
มากกว่า 12 เดือนขึ้นไป	6,199,351	6,892,340
รวม	302,187,337	303,054,848
หัก ค่าเผื่อหนี้สงสัยจะสูญ	(8,265,136)	(7,187,616)
ลูกหนี้การค้า - กิจการอื่น - สุทธิ	293,922,201	295,867,232

การเปลี่ยนแปลงของค่าเผื่อหนี้สงสัยจะสูญในระหว่างปี สำหรับปีสิ้นสุดวันที่ 31 ธันวาคม 2558 มีดังนี้

	บาท
ยอดคงเหลือ ณ วันที่ 31 ธันวาคม 2557	(7,187,616)
บวก เพิ่มขึ้นระหว่างปี	(1,077,520)
ยอดคงเหลือ ณ วันที่ 31 ธันวาคม 2558	(8,265,136)

7. สินค้าคงเหลือ - สุทธิ

	บาท	
	งบการเงินที่แสดงเงินลงทุนตามวิธีส่วนได้เสีย	
	และงบการเงินเฉพาะบริษัท	
	2558	2557
สินค้าสำเร็จรูป	67,304,657	75,955,498
<u>หัก</u> ค่าเผื่อการลดมูลค่าของสินค้า	(21,264,635)	(25,173,720)
สินค้าสำเร็จรูป - สุทธิ	46,040,022	50,781,778
งานระหว่างทำ	6,267,661	15,088,407
<u>หัก</u> ค่าเผื่อการลดมูลค่าของสินค้า	(5,182,524)	(8,524,233)
งานระหว่างทำ - สุทธิ	1,085,137	6,564,174
วัตถุดิบ	31,451,452	24,477,745
<u>หัก</u> ค่าเผื่อการลดมูลค่าของสินค้า	(3,749,074)	(4,599,978)
วัตถุดิบ - สุทธิ	27,702,378	19,877,767
อะไหล่	2,066,094	1,354,562
<u>หัก</u> ค่าเผื่อการลดมูลค่าของสินค้า	(946,377)	(310,978)
อะไหล่ - สุทธิ	1,119,717	1,043,584
หีบห่อและวัสดุสิ้นเปลือง	4,735,898	8,104,385
<u>หัก</u> ค่าเผื่อการลดมูลค่าของสินค้า	(3,431,945)	(2,743,202)
หีบห่อและวัสดุสิ้นเปลือง - สุทธิ	1,303,953	5,361,183
สินค้าระหว่างทาง	3,211,050	-
สินค้าคงเหลือ - สุทธิ	80,462,257	83,628,486

การเปลี่ยนแปลงของค่าเผื่อการลดมูลค่าของสินค้าในระหว่างปี สำหรับปีสิ้นสุดวันที่ 31 ธันวาคม 2558 มีดังนี้

	บาท
ยอดคงเหลือ ณ วันที่ 31 ธันวาคม 2557	(41,352,111)
<u>หัก</u> ลดลงระหว่างปี	6,777,556
ยอดคงเหลือ ณ วันที่ 31 ธันวาคม 2558	(34,574,555)

## 8. เงินลงทุนในบริษัทร่วม

					บาท		
					2558		
ชื่อบริษัท	ประเภทกิจการ	ลักษณะความสัมพันธ์	ทุนจดทะเบียน (ล้านดอลลาร์สหรัฐ)	สัดส่วนเงินลงทุน	เงินลงทุน		
					วิธีราคาทุน	วิธีส่วนได้เสีย	เงินปันผล
L.S. Pack Co., Ltd.	ผลิตหลอดลามิเนต	ถือหุ้นและ/หรือ กรรมการร่วมกัน	3.50	25%	27,421,905	65,939,185	-
					บาท		
					2557		
ชื่อบริษัท	ประเภทกิจการ	ลักษณะความสัมพันธ์	ทุนจดทะเบียน (ล้านดอลลาร์สหรัฐ)	สัดส่วนเงินลงทุน	เงินลงทุน		
					วิธีราคาทุน	วิธีส่วนได้เสีย	เงินปันผล
L.S. Pack Co., Ltd.	ผลิตหลอดลามิเนต	ถือหุ้นและ/หรือ กรรมการร่วมกัน	3.50	25%	27,421,905	57,971,377	-

เมื่อวันที่ 17 กันยายน 2544 บริษัทฯ ได้ทำสัญญากับบริษัทในสหรัฐอเมริกาเพื่อลงทุนใน L.S Pack Company Limited ซึ่งเป็นบริษัทในประเทศไทยซึ่งมีกรรมสิทธิ์โดยมีระยะเวลาในการดำเนินงาน 26 ปี นับตั้งแต่วันที่ 16 ตุลาคม 2544 และอาจขยายระยะเวลาได้ หากได้รับอนุมัติจากทางการของประเทศสหรัฐอเมริกาซึ่งมีกรรมสิทธิ์โดยมีระยะเวลาการดำเนินงานที่ประชุมคณะกรรมการบริษัท เมื่อวันที่ 6 พฤศจิกายน 2544

เมื่อวันที่ 11 พฤศจิกายน 2556 L.S. Pack Company Limited ได้รับอนุมัติจากคณะกรรมการควบคุมนิคมอุตสาหกรรมนครโฮจิมินห์ ประเทศสาธารณรัฐสังคมนิยมเวียดนาม อนุมัติเพิ่มทุนจดทะเบียนของบริษัทจาก 2.5 ล้านดอลลาร์สหรัฐ เป็น 3.5 ล้านดอลลาร์สหรัฐ ในปี 2557 บริษัทร่วมนำกำไรสะสมจำนวน 1.0 ล้านดอลลาร์สหรัฐ มาใช้ในการเพิ่มทุนดังกล่าว ทั้งนี้บริษัทยังคงมีสัดส่วนการลงทุน 25% เท่าเดิม

ในงบการเงินที่แสดงเงินลงทุนตามวิธีส่วนได้เสีย ณ วันที่ 31 ธันวาคม 2558 และ 2557 บริษัทฯ ได้บันทึกเงินลงทุนในบริษัทร่วมจำนวน 65.94 ล้านบาท และ 57.97 ล้านบาท ตามลำดับ (คิดเป็นร้อยละ 5.31 และร้อยละ 5.18 ของสินทรัพย์รวม ตามลำดับ) และส่วนแบ่งกำไรจากเงินลงทุนในบริษัทร่วม สำหรับปีสิ้นสุดวันที่ 31 ธันวาคม 2558 และ 2557 จำนวน 4.10 ล้านบาท และ 6.38 ล้านบาท ตามลำดับ (คิดเป็นร้อยละ 4.25 และร้อยละ 6.49 ของกำไรสำหรับปี ตามลำดับ) โดยถือตามข้อมูลทางการเงินล่าสุดที่ผ่านการตรวจสอบจากผู้สอบบัญชีแล้ว

## 9. ที่ดิน อาคารและอุปกรณ์ - สุทธิ

## บาท

งบการเงินที่แสดงเงินลงทุนตามวิธีส่วน ได้เสียและงบการเงินเฉพาะบริษัท										
อาคารและ										
ที่ดิน	ส่วนปรับปรุง	อาคาร	ส่วนปรับปรุง	เครื่องจักร	ระบบ	เครื่องมือ	เครื่องใช้	เครื่องจักร	อาคารระหว่าง	รวม
ที่ดิน	ที่คืน	อาคาร	ส่วนปรับปรุง	และอุปกรณ์	สาธารณูปโภค	เครื่องใช้	สำนักงาน	ระหว่างติดตั้ง	ก่อสร้าง	ก่อสร้าง
ราคาทุน :-										
ณ วันที่ 31 ธันวาคม 2557	3,356,981	845,250	86,132,617	1,063,988,782	22,773,954	154,867,111	41,113,368	35,690,859	4,810,000	1,425,334,366
ซื้อเพิ่ม	-	-	607,825	37,325,511	-	7,173,552	3,149,328	1,802,596	3,851,475	83,792,056
ลดลง	-	-	-	-	-	-	(219,224)	-	(163,049)	(382,273)
โอน (รับโอน)	-	-	309,191	3,535,832	-	339,787	-	(3,683,619)	(501,191)	-
ณ วันที่ 31 ธันวาคม 2558	3,356,981	845,250	87,049,633	1,104,850,125	22,773,954	162,380,450	44,043,472	37,493,455	7,997,235	1,508,744,149
ค่าเสื่อมราคาสะสม :-										
ณ วันที่ 31 ธันวาคม 2557	-	(845,249)	(65,071,061)	(734,376,145)	(18,131,042)	(116,279,677)	(32,739,561)	(22,334,855)	-	(989,777,590)
ค่าเสื่อมราคาสำหรับปี	-	-	(4,515,998)	(58,870,443)	(1,388,397)	(13,240,239)	(3,014,871)	(3,700,591)	-	(84,730,539)
ลดลง	-	-	-	-	-	-	217,828	-	-	217,828
ณ วันที่ 31 ธันวาคม 2558	-	(845,249)	(69,587,059)	(793,246,588)	(19,519,439)	(129,519,916)	(35,536,604)	(26,035,446)	-	(1,074,290,301)
มูลค่าสุทธิตามบัญชี										
ณ วันที่ 31 ธันวาคม 2557	3,356,981	1	21,061,556	329,612,637	4,642,912	38,587,434	8,373,807	13,356,004	4,810,000	435,556,776
ณ วันที่ 31 ธันวาคม 2558	3,356,981	1	17,462,574	311,603,537	3,254,515	32,860,534	8,506,868	11,458,009	7,997,235	434,453,848

ค่าเสื่อมราคาสำหรับปี มีจำนวน 84,730,539 บาท ในปี 2558 และ 75,087,071 บาท ในปี 2557 ได้รวมอยู่ในงบกำไรขาดทุนแล้ว

ณ วันที่ 31 ธันวาคม 2558 และ 2557 บริษัทฯ มีสินทรัพย์ถาวรที่ตัดค่าเสื่อมราคาหมดแล้วแต่ยังคงใช้งานอยู่ มีราคาทุนเดิม จำนวน 709,776,020 บาท และ 667,291,990 บาท ตามลำดับ

ณ วันที่ 31 ธันวาคม 2557 บริษัทฯ ได้จ่ายของที่ดินพร้อมสิ่งปลูกสร้างบางส่วนเพื่อค่าประกันวงเงินกู้ระยะสั้นของบริษัทฯ กับธนาคารหมื่น

10. สินทรัพย์ไม่มีตัวตน - สุทธิ

	บาท
	งบการเงินที่แสดงเงินลงทุนตามวิธีส่วนได้เสีย
	และงบการเงินเฉพาะบริษัท
โปรแกรมคอมพิวเตอร์	
<u>ราคาทุน</u>	
ณ วันที่ 31 ธันวาคม 2557	11,817,945
ซื้อเพิ่ม	405,770
ณ วันที่ 31 ธันวาคม 2558	12,223,715
<u>ค่าตัดจำหน่ายสะสม</u>	
ณ วันที่ 31 ธันวาคม 2557	(6,877,500)
ค่าตัดจำหน่ายสำหรับปี	(744,909)
ณ วันที่ 31 ธันวาคม 2558	(7,622,409)
<u>มูลค่าสุทธิตามบัญชี</u>	
ณ วันที่ 31 ธันวาคม 2557	4,940,445
ณ วันที่ 31 ธันวาคม 2558	4,601,306

ค่าตัดจำหน่ายสำหรับปี มีจำนวน 744,909 บาทในปี 2558 และ 802,363 บาทในปี 2557 ได้รวมอยู่ในงบกำไรขาดทุนแล้ว

11. ค่าใช้จ่ายจ่ายล่วงหน้า

เมื่อวันที่ 15 กุมภาพันธ์ 2555 บริษัทฯ ได้ทำสัญญาเช่าอาคารพาณิชย์สองฉบับกับบริษัทแห่งหนึ่งมีกำหนดระยะเวลา 30 ปี โดยบริษัทฯ ได้บันทึกสิทธิการเช่าอาคารเป็นส่วนหนึ่งของสินทรัพย์ไม่หมุนเวียนอื่น

ค่าใช้จ่ายจ่ายล่วงหน้าตัดบัญชีโดยวิธีเส้นตรงเป็นระยะเวลา 30 ปี เริ่มตั้งแต่เดือนพฤษภาคม 2557

	บาท
ยอดคงเหลือ ณ วันที่ 31 ธันวาคม 2557	15,129,489
<u>บวก</u> เพิ่มขึ้นระหว่างปี	-
<u>หัก</u> ตัดเป็นค่าใช้จ่ายระหว่างปี	(514,835)
ยอดคงเหลือ ณ วันที่ 31 ธันวาคม 2558	14,614,654

12. วงเงินสินเชื่อ

ณ วันที่ 31 ธันวาคม 2558 และ 2557 บริษัทฯ มีวงเงินเบิกเกินบัญชี และวงเงินกู้ยืมจากธนาคารหลายแห่งรวมจำนวนทั้งสิ้น 142 ล้านบาท ในจำนวนนี้วงเงิน 15 ล้านบาท ค้ำประกันโดยกรรมการของบริษัทฯ โดยไม่มีการคิดค่าธรรมเนียมค้ำประกัน และในปี 2557 วงเงินกู้ยืมระยะสั้นจำนวน 32 ล้านบาท ค้ำประกันโดยการจดจำนองที่ดินพร้อมสิ่งปลูกสร้าง

## 13. ภาวะผูกพันผลประโยชน์พนักงาน

การเปลี่ยนแปลงในมูลค่าปัจจุบันของภาวะผูกพันผลประโยชน์พนักงานในระหว่างปี มีดังนี้

	บาท	
	งบการเงินที่แสดงเงินลงทุนตามวิธีส่วนได้เสีย และงบการเงินเฉพาะบริษัท	
	2558	2557
ภาวะผูกพันผลประโยชน์พนักงาน ณ วันที่ 1 มกราคม	8,789,468	5,675,350
ผลประโยชน์ที่จ่ายแล้ว	-	-
ต้นทุนบริการปัจจุบันและดอกเบี้ย	2,290,060	1,937,505
ต้นทุนบริการในอดีตที่ทยอยรับรู้	1,176,613	1,176,613
ขาดทุน (กำไร) จากการประมาณการตามหลักคณิตศาสตร์ประกันภัย	(1,305,898)	-
ภาวะผูกพันผลประโยชน์พนักงาน ณ วันที่ 31 ธันวาคม	10,950,243	8,789,468

ค่าใช้จ่ายที่รับรู้ในกำไรหรือขาดทุนสำหรับปีสิ้นสุดวันที่ 31 ธันวาคม 2558 และ 2557 มีดังนี้

	บาท	
	งบการเงินที่แสดงเงินลงทุนตามวิธีส่วนได้เสีย และงบการเงินเฉพาะบริษัท	
	2558	2557
ต้นทุนบริการปัจจุบัน	2,068,500	1,668,218
ต้นทุนดอกเบี้ย	221,560	269,287
ต้นทุนบริการปัจจุบันและดอกเบี้ย	2,290,060	1,937,505
ต้นทุนบริการในอดีตที่ทยอยรับรู้	1,176,613	1,176,613
รวม	3,466,673	3,114,118

ข้อสมมติหลักในการประมาณการตามหลักการคณิตศาสตร์ประกันภัย ณ วันที่ 31 ธันวาคม 2558 และ 2557 มีดังนี้

	ร้อยละ	
	2558	2557
อัตราคิดลด	2.58	3.48
อัตราการเพิ่มขึ้นของเงินเดืออน	7.00	7.00
อัตราการหมุนเวียนพนักงาน	0 - 44.00*	0 - 43.00*
อัตรามรณะ	TMO 2008**	TMO2008**

\* ขึ้นอยู่กับอัตราเฉลี่ยของกลุ่มพนักงาน

\*\* อ้างอิงตามตารางมรณะไทย 2551 ประเภทสามัญ (TMO2008 : Thai Mortality Ordinary Tables of 2008)



การวิเคราะห์ความอ่อนไหวของข้อสมมุติหลักในการประมาณการตามหลักคณิตศาสตร์ประกันภัย

ข้อสมมุติหลักในการประมาณการตามหลักคณิตศาสตร์ประกันภัยที่นำมาวิเคราะห์ความอ่อนไหว ได้แก่ อัตราคิดลด อัตราการเพิ่มขึ้นของเงินเดือนและการมรณะ โดยถือว่าข้อสมมุติอื่นไม่เปลี่ยนแปลง ซึ่งผลกระทบของการวิเคราะห์ความอ่อนไหวจากการเปลี่ยนแปลงในข้อสมมุติที่เกี่ยวข้องดังกล่าวข้างต้น ที่อาจเป็นไปได้อย่างสมเหตุสมผล ณ วันที่ 31 ธันวาคม 2558 มีดังนี้

- ถ้าอัตราคิดลดเพิ่มขึ้น (ลดลง) ร้อยละ 1.00 ภาระผูกพันผลประโยชน์พนักงานในงบการเงินจะลดลง 0.71 ล้านบาท (เพิ่มขึ้น 0.81 ล้านบาท)
- ถ้าอัตราการเพิ่มขึ้นของเงินเดือนเพิ่มขึ้น (ลดลง) ร้อยละ 1.00 ภาระผูกพันผลประโยชน์พนักงานในงบการเงินจะเพิ่มขึ้น 0.80 ล้านบาท (ลดลง 0.72 ล้านบาท)
- ถ้าพนักงานอายุยืนขึ้น (สั้นลง) 1 ปี ภาระผูกพันผลประโยชน์พนักงานในงบการเงินจะเพิ่มขึ้น 0.04 ล้านบาท (ลดลง 0.04 ล้านบาท)

ในการรายงานการวิเคราะห์ความอ่อนไหวข้างต้น มูลค่าปัจจุบันของภาระผูกพันผลประโยชน์พนักงานได้คำนวณโดยใช้วิธีเดียวกันกับที่คำนวณภาระผูกพันผลประโยชน์พนักงานที่รับรู้ในงบแสดงฐานะการเงิน

#### 14. ทุนสำรองตามกฎหมาย

บริษัทฯ จัดสรรทุนสำรองตามกฎหมาย ตามพระราชบัญญัติบริษัทมหาชนจำกัด โดยจัดสรรอย่างน้อยร้อยละ 5 ของกำไรสุทธิประจำปี หักด้วยขาดทุนสะสมยกมา (ถ้ามี) จนกว่าทุนสำรองดังกล่าวจะมีจำนวนไม่น้อยกว่าร้อยละ 10 ของทุนจดทะเบียน ทุนสำรองตามกฎหมายนี้จะนำไปจ่ายเงินปันผลไม่ได้

#### 15. การจ่ายเงินปันผล

ในการประชุมสามัญผู้ถือหุ้น เมื่อวันที่ 20 เมษายน 2558 และวันที่ 24 เมษายน 2557 ผู้ถือหุ้นได้มีมติให้จ่ายเงินปันผลแก่ผู้ถือหุ้นในอัตราหุ้นละ 4.60 บาท และ 4.60 บาท รวมเป็นเงิน 27.60 ล้านบาท และ 27.60 ล้านบาท ตามลำดับ

#### 16. รายได้

รายได้สำหรับกิจการที่ได้รับการส่งเสริม และไม่ได้รับการส่งเสริม สำหรับปีสิ้นสุดวันที่ 31 ธันวาคม 2558 และ 2557 มีรายละเอียด ดังต่อไปนี้

	บาท		
	2558		
	งบการเงินที่แสดงเงินลงทุนตามวิธีส่วนได้เสีย และงบการเงินเฉพาะบริษัท		
	กิจการที่ได้รับ	กิจการที่ไม่ได้รับ	รวม
	การส่งเสริม	การส่งเสริม	
รายได้จากการส่งออก	-	12,735,408	12,735,408
รายได้จากการขายภายในประเทศ	339,688,911	1,082,474,436	1,422,163,347
รายได้อื่น	4,934,262	18,549,460	23,483,722
รวมรายได้	344,623,173	1,113,759,304	1,458,382,477

	บ า ท			
	2557			
	งบการเงินที่แสดงเงินลงทุนตามวิธีส่วนได้เสีย และงบการเงินเฉพาะบริษัท			
กิจการที่ได้รับ	กิจการที่ไม่ได้รับ			
การส่งเสริม	การส่งเสริม	รวม		
รายได้จากการส่งออก	-	7,333,649	7,333,649	
รายได้จากการขายภายในประเทศ	289,409,057	1,048,746,277	1,338,155,334	
รายได้อื่น	6,182,137	10,389,542	16,571,679	
รวมรายได้	295,591,194	1,066,469,468	1,362,060,662	

17. ค่าใช้จ่ายตามลักษณะ

ค่าใช้จ่ายสำคัญๆ สำหรับปีสิ้นสุดวันที่ 31 ธันวาคม 2558 และ 2557 ซึ่งจำแนกตามลักษณะได้ดังนี้

	บ า ท	
	งบการเงินที่แสดงเงินลงทุนตามวิธีส่วนได้เสีย และงบการเงินเฉพาะบริษัท	
	2558	2557
การเปลี่ยนแปลงในสินค้าสำเร็จรูปและงานระหว่างทำ	17,471,587	(10,067,973)
ซื้อสินค้าสำเร็จรูป	540,569,640	443,626,125
วัตถุดิบและวัสดุสิ้นเปลืองใช้ไป	443,148,296	486,207,416
ค่าตอบแทนกรรมการและผู้บริหาร	16,304,675	16,794,384
ค่าใช้จ่ายพนักงาน	136,383,353	128,391,762
ค่าเสื่อมราคาและค่าตัดจำหน่าย	85,475,448	75,889,434
ค่าขนส่ง	9,620,629	11,040,410
ขาดทุนจากการลดมูลค่าของสินค้าคงเหลือ	-	5,635,436

18. ค่าใช้จ่ายภาษีเงินได้

ค่าใช้จ่ายภาษีเงินได้สำหรับปีสิ้นสุดวันที่ 31 ธันวาคม 2558 และ 2557 ประกอบด้วย

	บ า ท	
	งบการเงินที่แสดงเงินลงทุนตามวิธีส่วนได้เสีย และงบการเงินเฉพาะบริษัท	
	2558	2557
ค่าใช้จ่ายภาษีเงินได้ของปีปัจจุบัน	8,170,288	10,293,953
ค่าใช้จ่าย (รายได้) ภาษีเงินได้รอการตัดบัญชี		
จากการเกิดผลแตกต่างชั่วคราว	807,059	(1,168,804)
ค่าใช้จ่ายภาษีเงินได้ที่แสดงอยู่ในงบกำไรขาดทุน	8,977,347	9,125,149

ภาษีเงินได้ที่เกี่ยวข้องกับส่วนประกอบของกำไรขาดทุนเบ็ดเสร็จสำหรับปีสิ้นสุดวันที่ 31 ธันวาคม 2558 และ 2557 ประกอบด้วย

	บาท	
	2558	2557
งบการเงินที่แสดงเงินลงทุนตามวิธีส่วนได้เสีย และงบการเงินเฉพาะบริษัท		
ค่าใช้จ่าย (รายได้) ภาษีเงินได้รอการตัดบัญชี ที่เกี่ยวข้องกับ		
- ผลกำไรจากการประมาณการตามหลักคณิตศาสตร์ ประกันภัยสำหรับโครงการผลประโยชน์พนักงาน	261,180	-
ค่าใช้จ่าย (รายได้) ภาษีเงินได้รอการตัดบัญชี แสดงอยู่ในงบกำไรขาดทุนเบ็ดเสร็จ	261,180	-

รายการกระทบยอดจำนวนเงินระหว่างค่าใช้จ่ายภาษีเงินได้กับผลคูณของกำไรทางบัญชีกับอัตราภาษีที่ใช้สำหรับปีสิ้นสุดวันที่ 31 ธันวาคม 2558 และ 2557 สามารถแสดงได้ดังนี้

	บาท	
	2558	2557
กำไรทางบัญชีก่อนภาษีเงินได้นิติบุคคล	105,299,015	107,321,737
อัตราภาษีเงินได้นิติบุคคล	20%	20%
กำไรทางบัญชีก่อนภาษีเงินได้นิติบุคคลคูณอัตราภาษี	21,059,803	21,464,347
ผลกระทบทางภาษีสำหรับ:		
- รายได้ที่ไม่รวมคิดภาษีเงินได้	(12,552,635)	(12,812,785)
- ค่าใช้จ่ายที่เข้าเงื่อนไขหักได้เพิ่ม	(156,588)	(303,211)
- ค่าใช้จ่ายต้องห้าม	626,767	776,798
ค่าจ่ายภาษีเงินได้ที่แสดงอยู่ในงบกำไรขาดทุน	8,977,347	9,125,149

	บาท	
	งบการเงินเฉพาะบริษัท	
	2558	2557
กำไรทางบัญชีก่อนภาษีเงินได้นิติบุคคล	101,200,943	100,945,072
อัตราภาษีเงินได้นิติบุคคล	20%	20%
กำไรทางบัญชีก่อนภาษีเงินได้นิติบุคคลคูณอัตราภาษี	20,240,188	20,189,014
ผลกระทบทางภาษีสำหรับ:		
- รายได้ที่ไม่รวมคิดภาษีเงินได้	(11,733,020)	(11,537,452)
- ค่าใช้จ่ายที่เข้าเงื่อนไขหักได้เพิ่ม	(156,588)	(303,211)
- ค่าใช้จ่ายต้องห้าม	626,767	776,798
ค่าใช้จ่ายภาษีเงินได้ที่แสดงอยู่ในงบกำไรขาดทุน	8,977,341	9,125,149

ส่วนประกอบของสินทรัพย์และหนี้สินภาษีเงินได้รอการตัดบัญชีประกอบด้วยรายการดังต่อไปนี้

	บาท	
	งบการเงินที่แสดงเงินลงทุนตามวิธีส่วนได้เสีย	
	และงบการเงินเฉพาะบริษัท	
	ณ วันที่	ณ วันที่
	31 ธันวาคม 2558	31 ธันวาคม 2557
<b>สินทรัพย์ภาษีเงินได้รอการตัดบัญชี</b>		
ค่าเผื่อการลดลงของมูลค่าสินค้าคงเหลือ	6,914,911	8,270,422
ภาระผูกพันผลประโยชน์พนักงาน	2,190,049	1,757,894
รวม	9,104,960	10,028,316
<b>หนี้สินภาษีเงินได้รอการตัดบัญชี</b>		
ค่าเสื่อมราคาสะสมที่เกิดจากการเปลี่ยนแปลง		
ประมาณการอายุการใช้งานของทรัพย์สิน	3,027,643	2,882,760
รวม	3,027,643	2,882,760

สินทรัพย์และหนี้สินภาษีเงินได้รอการตัดบัญชี หักกลบลดกันแสดงยอดสุทธิในงบแสดงฐานะการเงิน โดยมีรายละเอียดดังนี้

	บาท	
	งบการเงินที่แสดงเงินลงทุนตามวิธีส่วนได้เสีย และงบการเงินเฉพาะบริษัท	
	ณ วันที่	ณ วันที่
	31 ธันวาคม 2558	31 ธันวาคม 2557
สินทรัพย์ภาษีเงินได้รอการตัดบัญชี	9,104,960	10,028,316
หนี้สินภาษีเงินได้รอการตัดบัญชี	(3,027,643)	(2,882,760)
สุทธิ	6,077,317	7,145,556

#### 19. กองทุนสำรองเลี้ยงชีพ

ในปี 2554 บริษัทฯ ได้เข้าร่วมกองทุนสำรองเลี้ยงชีพกับกองทุนแห่งหนึ่ง โดยพนักงานจ่ายเงินสะสมในอัตรา ร้อยละ 3 จากเงินเดือนของพนักงานแต่ละคน และบริษัทฯ จ่ายสมทบอีกส่วนหนึ่งในอัตราที่เท่ากัน

บริษัทฯ ได้จ่ายเงินสมทบเข้ากองทุนฯ สำหรับปีสิ้นสุดวันที่ 31 ธันวาคม 2558 และ 2557 เป็นจำนวน 1.42 ล้านบาท และ 1.20 ล้านบาท ตามลำดับ

#### 20. สัญญาเช่าระยะยาว

20.1 บริษัทฯ ได้ทำสัญญาเช่าที่ดินและอาคารกับกรรมการของบริษัทฯ มีกำหนดระยะเวลา 3 ปี เริ่มตั้งแต่ปี 2557 และ 2558 โดยบริษัทฯ ต้องจ่ายค่าเช่าในอัตราที่กำหนดไว้ในสัญญา

20.2 บริษัทฯ ได้ทำสัญญาเช่าที่ดินและอาคารกับบริษัทที่เกี่ยวข้องกันหลายแห่ง เป็นระยะเวลา 3 ปี เริ่มตั้งแต่ปี 2557 โดยบริษัทฯ ต้องจ่ายค่าเช่าในอัตราที่กำหนดไว้ในสัญญา

20.3 บริษัทฯ ได้ทำสัญญาเช่าเครื่องใช้สำนักงานกับบริษัทที่เกี่ยวข้องกันแห่งหนึ่ง เป็นระยะเวลา 3 ปี เริ่มตั้งแต่ปี 2557 โดยบริษัทฯ ต้องจ่ายค่าเช่าในอัตราที่กำหนดไว้ในสัญญา

20.4 บริษัทฯ ได้ทำสัญญาเช่าอาคารโรงงานกับบริษัทที่เกี่ยวข้องกันแห่งหนึ่ง เป็นระยะเวลา 3 ปี เริ่มตั้งแต่ปี 2557 โดยบริษัทฯ ต้องจ่ายค่าเช่าในอัตราที่กำหนดไว้ในสัญญา

20.5 บริษัทฯ ได้ทำสัญญาเช่าอาคารพาณิชย์สองฉบับกับบริษัทแห่งหนึ่งมีกำหนดระยะเวลา 30 ปี เริ่มตั้งแต่เดือน พฤษภาคม 2557 โดยบริษัทฯ ต้องจ่ายค่าเช่าในอัตราที่กำหนดไว้ในสัญญา

ค่าเช่าและค่าบริการขั้นต่ำตามสัญญาเช่าดังกล่าวข้างต้นที่ต้องจ่ายในอนาคต มีดังนี้

สัญญาเช่า	ช่วงระยะเวลา		(ล้านบาท)
	ไม่เกินหนึ่งปี	เกินหนึ่งปีแต่ไม่เกินห้าปี	เกินห้าปี
ที่ดินและอาคาร	9.23	4.34	1.84
เครื่องใช้สำนักงาน	0.08	0.06	-

21. รายการที่เกิดขึ้นกับบุคคลและกิจการที่เกี่ยวข้องกัน

21.1 บริษัทฯ มีรายการบัญชีที่สำคัญกับบุคคลและกิจการที่เกี่ยวข้องกัน ณ วันที่ 31 ธันวาคม 2558 และ 2557 ดังนี้

	ล้านบาท			
	งบการเงินที่แสดงเงินลงทุน		งบการเงินเฉพาะบริษัท	
	ตามวิธีส่วนได้เสีย		2558	2557
2558	2557	2558	2557	
<u>ยอดคงค้าง ณ วันที่ในงบแสดงฐานะการเงิน</u>				
บริษัทร่วม :				
เงินลงทุนในบริษัทร่วม	66	58	27	27
กิจการที่เกี่ยวข้องกัน :				
ลูกหนี้การค้า	78	62	78	62
เงินทรองจ่าย	11	13	11	13
เจ้าหนี้การค้า	82	56	82	56
ค่าใช้จ่ายค้างจ่าย	2	3	2	3
บุคคลที่เกี่ยวข้องกัน :				
ค่าใช้จ่ายค้างจ่าย	2	2	2	2

บริษัทฯ มีรายการบัญชีที่สำคัญกับบุคคลและกิจการที่เกี่ยวข้องกัน สำหรับปีสิ้นสุดวันที่ 31 ธันวาคม 2558 และ 2557 ดังนี้

	ล้านบาท		นโยบายการกำหนดราคา
	งบการเงินที่แสดงเงินลงทุนตามวิธีส่วนได้เสีย		
	2558	2557	
<u>รายการที่เกิดขึ้นในระหว่างปี</u>			
กิจการที่เกี่ยวข้องกัน :			
รายได้จากการขาย	212.97	191.94	ไม่แตกต่างจากรายการที่กระทำกับกิจการที่ไม่เกี่ยวข้องกัน
ค่าเช่ารับ	0.60	0.60	ราคาตามสัญญา
รายได้อื่น	6.61	4.14	ราคาที่ตกลงร่วมกัน
ซื้อสินค้า	543.81	475.02	ไม่แตกต่างจากรายการที่กระทำกับกิจการที่ไม่เกี่ยวข้องกัน
ค่าเช่าจ่าย	7.46	8.09	ราคาตามสัญญา
ค่าใช้จ่ายอื่น	9.81	12.33	ราคาที่ตกลงร่วมกัน
บุคคลที่เกี่ยวข้องกัน :			
ค่าเช่าจ่าย	1.76	1.76	ราคาตามสัญญา

## 21.2 ค่าตอบแทนกรรมการและผู้บริหาร

ค่าตอบแทนกรรมการและผู้บริหารนี้ เป็นผลประโยชน์ที่จ่ายให้แก่กรรมการและผู้บริหารของบริษัทฯ ประกอบด้วยค่าตอบแทนที่เป็นตัวเงิน ได้แก่ เงินเดือนและผลประโยชน์ที่เกี่ยวข้อง รวมไปถึงผลประโยชน์ตอบแทนในรูปแบบอื่น ทั้งนี้ กรรมการและผู้บริหารของบริษัทฯ หมายถึงบุคคลที่กำหนดตามกฎหมายว่าด้วยหลักทรัพย์และตลาดหลักทรัพย์ พ.ศ. 2535

ค่าตอบแทนกรรมการและผู้บริหารสำหรับปีสิ้นสุดวันที่ 31 ธันวาคม 2558 และ 2557 มีดังนี้

	บาท	
	งบการเงินที่แสดงเงินลงทุนตามวิธีส่วนได้เสีย และงบการเงินเฉพาะบริษัท	
	2558	2557
ผลประโยชน์ระยะสั้น	15,577,783	15,768,364
ผลประโยชน์หลังออกจากงาน	726,892	1,026,020
รวม	16,304,675	16,794,384

## 22. สิทธิประโยชน์ตามบัตรส่งเสริมการลงทุน

บริษัทฯ ได้รับสิทธิพิเศษจากคณะกรรมการส่งเสริมการลงทุน ดังนี้

- 22.1 บัตรส่งเสริมการลงทุน ลงวันที่ 18 มิถุนายน 2551 และ 7 สิงหาคม 2552 ในกิจการผลิตสติ๊กเกอร์ (Printed Adhesive Label) สิทธิประโยชน์ที่สำคัญ ได้แก่ การได้รับลดหย่อนอากรขาเข้าสำหรับเครื่องจักร การได้รับยกเว้นอากรขาเข้าสำหรับวัตถุดิบและวัสดุจำเป็นที่ต้องนำเข้าจากต่างประเทศ เพื่อใช้ในการผลิตเพื่อการส่งออก และได้รับยกเว้นภาษีเงินได้นิติบุคคลสำหรับกำไรสุทธิจากการประกอบกิจการที่ได้รับส่งเสริมเป็นระยะเวลา 7 ปี นับแต่วันที่เริ่มมีรายได้ (วันที่ 15 กันยายน 2551 และ 21 ธันวาคม 2552 ตามลำดับ)
- 22.2 บัตรส่งเสริมการลงทุน ลงวันที่ 31 สิงหาคม 2554 ในกิจการผลิตฟิล์มพลาสติก สิทธิประโยชน์ที่สำคัญ ได้แก่ การได้รับลดหย่อนอากรขาเข้าสำหรับเครื่องจักร การได้รับยกเว้นอากรขาเข้าสำหรับวัตถุดิบและวัสดุจำเป็นที่ต้องนำเข้าจากต่างประเทศ เพื่อใช้ในการผลิตเพื่อการส่งออก และได้รับยกเว้นภาษีเงินได้นิติบุคคลสำหรับกำไรสุทธิจากการประกอบกิจการที่ได้รับส่งเสริมเป็นระยะเวลา 7 ปี นับแต่วันที่เริ่มมีรายได้ (วันที่ 11 สิงหาคม 2555)
- 22.3 บัตรส่งเสริมการลงทุน ลงวันที่ 28 ธันวาคม 2554 ในกิจการผลิตฟิล์มพลาสติก สิทธิประโยชน์ที่สำคัญ ได้แก่ การได้รับลดหย่อนอากรขาเข้าสำหรับเครื่องจักร การได้รับยกเว้นอากรขาเข้าสำหรับวัตถุดิบและวัสดุจำเป็นที่ต้องนำเข้าจากต่างประเทศ เพื่อใช้ในการผลิตเพื่อการส่งออก และได้รับยกเว้นภาษีเงินได้นิติบุคคลสำหรับกำไรสุทธิจากการประกอบกิจการที่ได้รับส่งเสริมเป็นระยะเวลา 7 ปี นับแต่วันที่เริ่มมีรายได้ (ณ วันที่ 31 ธันวาคม 2558 บริษัทฯ ยังไม่มีรายได้จากการได้รับสิทธิประโยชน์ดังกล่าว)
- 22.4 บัตรส่งเสริมการลงทุน ลงวันที่ 16 กันยายน 2554 ในกิจการผลิตหลอดลามิเนต สิทธิประโยชน์ที่สำคัญ ได้แก่ การได้รับลดหย่อนอากรขาเข้าสำหรับเครื่องจักร การได้รับยกเว้นอากรขาเข้าสำหรับวัตถุดิบและวัสดุจำเป็นที่ต้องนำเข้าจากต่างประเทศ เพื่อใช้ในการผลิตเพื่อการส่งออก และได้รับยกเว้นภาษีเงินได้นิติบุคคลสำหรับกำไรสุทธิจากการประกอบกิจการที่ได้รับส่งเสริมเป็นระยะเวลา 7 ปี นับแต่วันที่เริ่มมีรายได้ (วันที่ 1 มีนาคม 2556)
- 22.5 บัตรส่งเสริมการลงทุน ลงวันที่ 19 มิถุนายน 2556 ในกิจการผลิตสติ๊กเกอร์ (Printed Adhesive Label) สิทธิประโยชน์ที่สำคัญ ได้แก่ การได้รับลดหย่อนอากรขาเข้าสำหรับเครื่องจักร การได้รับยกเว้นอากรขาเข้าสำหรับวัตถุดิบและวัสดุ

จำเป็นที่ต้องนำเข้าจากต่างประเทศ เพื่อใช้ในการผลิตเพื่อการส่งออก และได้รับยกเว้นภาษีเงินได้นิติบุคคลสำหรับกำไรสุทธิจากการประกอบกิจการที่ได้รับส่งเสริมเป็นระยะเวลา 7 ปี นับแต่วันที่เริ่มมีรายได้ (วันที่ 6 กันยายน 2557)

22.6 บัตรส่งเสริมการลงทุน ลงวันที่ 4 ตุลาคม 2556 ในกิจการผลิตสติ๊กเกอร์ (Printed Adhesive Label) สิทธิประโยชน์ที่สำคัญ ได้แก่ การได้รับลดหย่อนอากรขาเข้าสำหรับเครื่องจักร การได้รับยกเว้นอากรขาเข้าสำหรับวัตถุดิบและวัสดุจำเป็นที่ต้องนำเข้าจากต่างประเทศ เพื่อใช้ในการผลิตเพื่อการส่งออก และได้รับยกเว้นภาษีเงินได้นิติบุคคลสำหรับกำไรสุทธิจากการประกอบกิจการที่ได้รับส่งเสริมเป็นระยะเวลา 7 ปี นับแต่วันที่เริ่มมีรายได้ (ณ วันที่ 31 ธันวาคม 2558 บริษัทฯ ยังไม่มีรายได้จากการได้รับสิทธิประโยชน์ดังกล่าว)

ทั้งนี้บริษัทฯ จะต้องปฏิบัติตามเงื่อนไขและข้อกำหนดต่างๆ ตามที่ระบุไว้ในบัตรส่งเสริมเพื่อให้ได้รับสิทธิพิเศษดังกล่าว

### 23. ภาวะผูกพันและหนี้สินที่อาจเกิดขึ้น

ณ วันที่ 31 ธันวาคม 2558 และ 2557 บริษัทฯ มีภาวะผูกพันและหนี้สินที่อาจเกิดขึ้น ดังต่อไปนี้

23.1 เลตเตอร์ออฟเครดิตที่เปิดไว้แต่ยังไม่ได้ใช้ เป็นจำนวนเงินประมาณ 3.27 ล้านบาท และ 3.14 ล้านบาท ตามลำดับ

23.2 ภาวะหนี้สินที่อาจเกิดขึ้น เนื่องจากการให้ธนาคารค้ำประกัน เป็นจำนวนเงินประมาณ 11.60 ล้านบาท และ 11.38 ล้านบาท ตามลำดับ

23.3 ณ วันที่ 31 ธันวาคม 2558 บริษัทฯ มีภาวะผูกพันจากการซื้อสินทรัพย์ถาวร เป็นจำนวนเงินประมาณ 10.79 ล้านบาท

23.4 ณ วันที่ 31 ธันวาคม 2558 บริษัทฯ มีภาวะผูกพันจากการซื้อสินค้าสำเร็จรูปและวัตถุดิบ เป็นจำนวนเงินประมาณ 3.33 ล้านบาท

### 24. เครื่องมือทางการเงิน

#### ความเสี่ยงจากอัตราแลกเปลี่ยน

บริษัทฯ มีความเสี่ยงจากอัตราแลกเปลี่ยนเงินตราต่างประเทศ เนื่องจากสินทรัพย์และหนี้สินที่เป็นเงินตราต่างประเทศ ในปีสิ้นสุดวันที่ 31 ธันวาคม 2558 และ 2557 บริษัทฯ ได้เข้าทำสัญญาป้องกันความเสี่ยงจากอัตราแลกเปลี่ยนกับธนาคารพาณิชย์ในประเทศแห่งหนึ่ง ระยะเวลาไม่เกิน 6 เดือน เพื่อใช้เป็นเครื่องมือในการบริหารความเสี่ยง โดยไม่มีวัตถุประสงค์ในการค้ากำไรในสัญญาดังกล่าว

ทั้งนี้บริษัทฯ จะรับรู้ในงบการเงินเมื่อครบกำหนดสัญญา ส่วนต่างที่เกิดขึ้นจะบันทึกในงบกำไรขาดทุน

ณ วันที่ 31 ธันวาคม 2558 และ 2557 บริษัทฯ ได้ทำสัญญาป้องกันความเสี่ยงจากอัตราแลกเปลี่ยนดังนี้

	หน่วย : ล้าน	
	2558	2557
สกุลเงินดอลลาร์สหรัฐ	0.21	0.14
สกุลเงินเยน	40.00	-

#### ความเสี่ยงจากอัตราดอกเบี้ย

ความเสี่ยงจากอัตราดอกเบี้ย เกิดจากความผันผวนของอัตราดอกเบี้ยในตลาดในอนาคต ซึ่งจะส่งผลกระทบต่อผลการดำเนินงานและกระแสเงินสดของบริษัทฯ บริษัทฯ มีความเสี่ยงจากอัตราดอกเบี้ย เนื่องจากมีเงินฝากกับธนาคาร แต่สินทรัพย์ดังกล่าว จัดอยู่ในประเภทระยะสั้น บริษัทฯ จึงมิได้ใช้ตราสารอนุพันธ์ทางการเงิน เพื่อป้องกันความเสี่ยงดังกล่าว



ความเสี่ยงด้านการให้สินเชื่อ

ความเสี่ยงด้านการให้สินเชื่อ เกิดจากการที่คู่สัญญาไม่ปฏิบัติตามข้อกำหนดในสัญญา ซึ่งก่อให้เกิดความเสียหายทางการเงินแก่บริษัทฯ ความเสี่ยงเกี่ยวกับการกระจุกตัวของลูกหนี้การค้ามีไม่มาก เนื่องจากลูกหนี้ของบริษัทฯ อยู่ในอุตสาหกรรมที่แตกต่างกัน

สำหรับลูกหนี้การค้าที่แสดงในงบแสดงฐานะการเงิน ราคาตามบัญชีของลูกหนี้การค้า หลังจากหักค่าเผื่อหนี้สงสัยจะสูญ เป็นมูลค่าที่คำนึงถึงความเสี่ยงสูงสุดที่เกิดจากการไม่ปฏิบัติตามสัญญา

มูลค่ายุติธรรม

ฝ่ายบริหารของบริษัทฯ เชื่อว่ามูลค่ายุติธรรมของสินทรัพย์ทางการเงิน และหนี้สินทางการเงินดังกล่าวจะไม่แตกต่างอย่างเป็นสาระสำคัญกับมูลค่าตามบัญชี

25. ข้อมูลเกี่ยวกับการดำเนินงานจำแนกตามส่วนงาน

ข้อมูลของบริษัทฯ เกี่ยวกับการดำเนินงาน สำหรับปีสิ้นสุดวันที่ 31 ธันวาคม 2558 และ 2557 จำแนกตามส่วนงานทางธุรกิจได้ ดังนี้

	พันบาท			
	2558			
	งบการเงินที่แสดงเงินลงทุนตามวิธีส่วนได้เสีย			
	พลาสติกฟิล์ม	สติ๊กเกอร์	หลอด	รวม
ขายสุทธิ	938,853	422,311	73,735	1,434,899
กำไรขั้นต้น	52,915	124,468	13,919	191,302
รายได้อื่น				23,484
ค่าใช้จ่ายในการขาย				(39,432)
ค่าใช้จ่ายในการบริหาร				(74,153)
ส่วนแบ่งกำไรจากเงินลงทุนในบริษัทร่วม				4,098
ภาษีเงินได้				(8,977)
กำไรสำหรับปี				96,322
สินทรัพย์ที่ใช้ในส่วนงาน				
ณ วันที่ 31 ธันวาคม 2558				
ลูกหนี้การค้า - กิจกรรมที่เกี่ยวข้องกัน	60,055	12,664	4,813	77,532
- กิจกรรมอื่น - สุทธิ	174,304	86,497	33,121	293,922
สินค้าคงเหลือ - สุทธิ	54,847	25,615	-	80,462
อื่นๆ	92,023	278,156	104,342	474,521
สินทรัพย์ส่วนกลาง				315,040
สินทรัพย์รวม ณ วันที่ 31 ธันวาคม 2558				1,241,477

	พันบาท			
	2557			
	งบการเงินที่แสดงเงินลงทุนตามวิธีส่วนได้เสีย			
	พลาสติกฟิล์ม	สติ๊กเกอร์	หลอด	รวม
รายได้จากการขาย	836,806	439,201	69,482	1,345,489
กำไรขั้นต้น	27,317	154,646	10,790	192,753
รายได้อื่น				16,571
ค่าใช้จ่ายในการขาย				(31,060)
ค่าใช้จ่ายในการบริหาร				(77,319)
ส่วนแบ่งกำไรจากเงินลงทุนในบริษัทร่วม				6,377
ภาษีเงินได้				(9,125)
กำไรสำหรับปี				98,197
สินทรัพย์ที่ใช้ในผลงาน				
ณ วันที่ 31 ธันวาคม 2557				
ลูกหนี้การค้า - กิจการที่เกี่ยวข้องกัน	53,588	4,712	3,917	62,217
- กิจการอื่น - สุทธิ	151,082	32,724	112,061	295,867
สินค้าคงเหลือ - สุทธิ	58,713	24,915	-	83,628
อื่นๆ	98,576	271,234	103,464	473,274
สินทรัพย์ส่วนกลาง				204,033
สินทรัพย์รวม ณ วันที่ 31 ธันวาคม 2557				1,119,019

26. การจัดประเภทบัญชีใหม่

บริษัทฯ ได้มีการจัดประเภทรายการบัญชีบางบัญชีในงบการเงินที่นำมาเปรียบเทียบใหม่ เพื่อให้สอดคล้องกับการจัดประเภทรายการบัญชีของปีปัจจุบัน ซึ่งไม่มีผลกระทบต่อกำไรสุทธิหรือส่วนของผู้ถือหุ้นตามที่เคยรายงานไว้ การจัดประเภทรายการใหม่ที่สำคัญมีดังต่อไปนี้

	บาท	
	ตามที่เคยรายงานไว้	หลังการจัดประเภทใหม่
<u>งบแสดงฐานะการเงิน</u>		
ณ วันที่ 31 ธันวาคม 2557		
<u>สินทรัพย์หมุนเวียน</u>		
- ลูกหนี้การค้า - กิจการที่เกี่ยวข้องกัน	59,685,889	62,217,533
- รายได้ค้างรับ - กิจการที่เกี่ยวข้องกัน	15,434,926	131,404
- เงินทดรองจ่าย - กิจการที่เกี่ยวข้องกัน	-	12,771,878
<u>สินทรัพย์ไม่หมุนเวียน</u>		
- เงินมัดจำเพื่อซื้อเครื่องจักร	-	1,880,761
- สินทรัพย์ไม่หมุนเวียนอื่น - อื่นๆ	2,517,357	636,596
<u>หนี้สินหมุนเวียน</u>		
- เจ้าหนี้การค้า - กิจการที่เกี่ยวข้องกัน	53,556,445	56,303,892
- กิจการอื่น	46,114,150	47,220,132
- ค่าใช้จ่ายค้างจ่าย	53,795,783	49,942,354
<u>งบกำไรขาดทุน</u>		
สำหรับปีสิ้นสุดวันที่ 31 ธันวาคม 2557		
<u>รายได้</u>		
- รายได้จากการขาย	1,340,473,400	1,345,488,983
- รายได้อื่น		
กำไรจากอัตราแลกเปลี่ยน	-	310,955
อื่นๆ	21,587,262	16,260,724

27. การอนุมัติงบการเงิน

งบการเงินนี้ได้รับอนุมัติโดยคณะกรรมการของบริษัทฯ เมื่อวันที่ 26 กุมภาพันธ์ 2559

# KIM PAI

PRINTING & PACKAGING

OFFSET · FLEXIBLE · TUBES · FILM · LABELS

บริษัท ไทย โอ.พี.พี. จำกัด (มหาชน)

1741 ถนนจันทน์ แขวงทุ่งมหาเมฆ เขตสาทร กรุงเทพฯ 10120

โทรศัพท์ 66(0) 2678 1051-5 โทรสาร 66(0) 2678 1175

[www.topp.co.th](http://www.topp.co.th)